工商晚報
The Kung Sheung Evening News
港九報業公會會員　香港政府新聞處登記
承印及出版：工商日報有限公司
香港灣仔分域街十八號
採訪部：[illegible]
營業部：[illegible]
廣告部：[illegible]
社長室：[illegible]
總編輯：[illegible]
經理室：[illegible]
中區辦事處：[illegible]
郵箱二六二號
紙兩大張售價三毫
新聞紙第一二九六四號

開步一小時半後 慈善接力百萬行 善款已過二百萬

【本報訊】電視廣播有限公司舉辦的「香港慈善步行接力賽」，從今晨十時半，在港島柯士甸山公園，由駐港三軍總司令夏卓賢中將主持鳴槍開步儀式。

今晨十時半的開步時間一到，第一站的總認捐善款為二十六萬六千三百八十九元，而且各隊的認捐善款均超出原定的「開步費」三萬元以上，其中以南北杏隊的四萬五千二百五十七元佔先，而紫荆花隊僅達到三萬元之規定「起步費」，幾乎少一分錢也不能「開拔」。

佔認捐善款次位的是「紅利是」隊，為三萬三千八百二十五元。第三位是「飛虎」隊，認捐善款是三萬三千零二十一元。

「開步」的儀式相當簡單而隆重，在一聲禮炮響起之後，在出發點舞台上放出大批和平鴿，跟隨着大量的彩色汽球升上天空，並有無綫電視台的舞蹈藝員，隨着樂韻載歌載舞，香港童軍銀樂隊隊員亦在場助興。

至正午十二時，「慈善步行接力賽」的總認捐善款已衝破二百萬大關，較原來各隊善款最低款額一百六十八萬港元超出甚多。

(右)慈善步行賽甫中一緊張之鏡頭。「青蜂俠」胡國雄含枚疾走，「紫荆花」蕭芳芳拼命死追。(左)「香港慈善步行接力賽」今晨十時半在港島山頂柯士甸山公園開步時之盛况。(本報記者歐國民攝)

足球名將胡國雄 首先到達第一站

率先完成第一站「步行賽程」的是「青蜂俠」隊胡國雄，他不愧乃本港著名的足球健將，一足舉一投手十足係在政府大球場踢足球似的，展開健步如飛將其他號步者遠遠拋離好幾個「身位」，花了三十分鐘的時間，將「接力棒」交與第一站的「接棒人」胡仙女士。

在今晨十一時左右，各界認捐的善款已迫近六十萬大關，似乎每秒鐘善款的數字不斷上升，各步行健兒的號召力果然夠晒照。

這次慈善步行接力賽全程十八哩，起點是柯士甸公園、城多利兒童遊樂場、灣仔峽道公園、香港木球會、香港皇家賽馬會、皇后碼頭、尖沙咀郵政局及培正中學，終點是廣播道無線電視。

接力賽由今晨上午十時半起，下午四時左右行畢全程。

此次接力賽最大特色是八隊每隊每站的贊助善款必需三萬元，該站隊員才可以開步，如此累積，每隊走完全程可籌得廿一萬元。八隊即可共得善款一百六十八萬港元以上。

無線電視會將比賽過程全部現場直播，香港上海滙豐銀行大部分分行會特別開放，以收集各界捐款。

「香港慈善步行接力賽」其比賽的型式是由八隊由七位知名人士組成的隊伍互相步行競賽。勝負關鍵由步行速度，及所籌善款總數而決定，比賽設有兩個獎，一個是頒贈給最先到達終點的隊伍，另一個則頒給籌款數額最高的隊伍。

接力賽每隊成員，均包括政府要員、工商鉅子、婦女領袖、電視藝員、電影紅星，及體壇健將，抽簽決定組合如下：

紅隊(紅利是)：翟英東隊長、張玉麟夫人、李菁、李香琴、李福逑、韋利、劉同安。

橙隊(飛虎隊)：王敏儀隊長、沈殿霞、龐鼎元、鄭裕彤、麥法誠、許冠傑、告東尼。

黃隊(七金剛)：朱玲玲隊長、胡應湘夫人、狄波拉、紐璧堅、孫秉樞、麥德霖、郭家明。

綠隊(青蜂俠)：馬清偉隊長、胡仙、井莉、李嘉誠、鍾國棟、朱江、胡國雄。

啡隊(啡毛腿)：牟詩禮隊長、霍漢森夫人、陸鼎堂爵士、郭志權博士、鄧光榮、周潤發、仇志強。

藍隊(藍寶石)：張威臣隊長、邱德根夫人、李春融、布力克、許冠文、鄭少秋、畢奇。

紫隊(紫荆花)：何鴻燊隊長、陳蕉琴、蕭芳芳、汪明荃、廖本懷、韋彼德議員、糜加利。

杏隊(南北杏)：馮景禧隊長、廖烈正夫人、韓義理、莊榮坤、鍾鎮濤、譚炳文、張子岱。

「香港慈善步行接力賽」的參加健兒可說是本港社會上有「名氣」人士，許多新聞界的採訪記者均欲與這些健兒寫一些感想和花邊新聞，但遭到大會護衛員和警方人員之干擾，并不准記者接近這些健兒，實在是令人百思不得其解。

小評　交通意外、死得人多

警方透露，去年度交通意外數字，上升到一萬三千八百七十九宗，創下本港有史以來之高紀錄，而傷亡人數，亦達到一萬七千八百三十七人，花墟球場觀衆爆棚時，也沒有這個數字。

警方分析，傷亡數字所以劇增的原因：

第一、車輛數字大增。

第二、駕駛人在路面，超出其應有速度。

第三、行人不小心。

香港的交通，永遠在混亂狀態中，人口增加，需要更多交通工具，交通工具增加，需要更多路面，於是造成交通擠迫，人車爭路，香港是繁忙的，駕駛人趕時間，不惜違法開快車，行人也趕時間，明知亮了紅色的交通燈，仍然要與汽車爭時間，這就造成破紀錄的交通意外案件，傷得人多，死得人多。

在這彈丸之地，容納廿餘萬輛各式各樣的汽車，路面的增加進度，趕不上需要，如果駕駛人與行人，不能互相體諒，互相容忍，大家都遵守交通法例，尊重紅綠燈，那麼傷亡數字今後繼續增加，並不是不可能的事。

適逢年假者 獲提前發給 公援及老殘津貼

【本報訊】社會福利署今日宣佈，該署已作出發放公共援助與老弱及傷殘津貼的特別安排，以便領款日期適逢農曆年假的人士可提前領款。

該署發言人說，領款票據收款日期為二月七日、八日及九日者，其提前領款日期次序為二月三日(星期五)、二月四日(星期六)及二月六日(星期一)。

他促請有關人士注意他們的領款日期，以便於農曆新年前，領得款項。

由於公共援助與老弱及傷殘津貼俱由下(二)月起增加百分之十一，該發言人籲請各領款人士前往領款時，應攜帶原有的現金援助領款簿與及增發的票據。

他指出，現正接受援助的人士，每人均獲增發給一本領款現金票據，以供領取調整後的額外款額。

發言人補充說，領款人士若對該津貼率或領款日期有任何疑問，可向所屬社會保障辦事處提出。

毒品分銷集團破獲 被捕十男子之中 疑包括首腦人物

【本報訊】警方在大舉搜索牛頭角佐敦谷新邨之後，破獲一個毒品分銷集團，拘獲涉嫌與案有關的十名男女，包括首腦人物在內，至今晨仍被扣留協助調查中。牛頭角探隊經調查後，前晚八時出動廿多名探員，並在四十餘名藍帽子警員協加下，舉隊前赴佐敦谷邨進行連串突擊搜查，掃蕩行動歷時逾四句鐘頭，被搜查地方約七八處，結果先後將涉嫌有關男女十人拘捕。

調查此案警方人員，在一處被搜查屋內，檢獲數十小包及一大袋海洛英，一并帶返牛頭角警署。被捕涉嫌有關十名男女，其中數人，指稱是屬一家庭成員，包括一綽號肥婆×之中年婦人在內。全部十男女，仍被扣留在警署偵訊協助調查中，消息來源稱，警方人員目前正在搜查進一步有關罪証，調查工作，仍在積極進行中。

消息顯示，近數年來，在警方積極展開掃毒行動下，盤據各區販毒組織，大部份已被掃蕩或偃旗息鼓，但根據警方掌握資料顯示，牛頭角區仍出現一販毒集團，以化整為零形式，作游擊性活動，此一毒品分銷集團，據稱全為十四K黑幕人馬所控制，大本營設於佐敦谷邨區內及附近，與去年鯉魚門偵破之販毒集團之組織，大同小異，據稱，其毒品是主要供應牛頭角區內，迄今已有數年歷史。

海空大搜索 來港泰毒船 傳載有數百萬毒品

【本報訊】水警昨夕四出搜索一艘泰國漁拖，相信船上載有數以百萬元計之毒品。

除水警巡輪均奉命提高警惕外，空軍輔助隊亦應邀派一專機出海偵查，直至視野受濃霧影響始迫於回航。警方相信，一艘泰國漁拖，載有三噸鴉片及可能有千嗎啡，企圖潛入本港領海，待交與本港漁船。當局獲得泰國官方之情報，謂漁船已開出兩三日，似係駛來本港。

自一九七四年十二月本港獲皇家海軍相助，截查走私船後，毒販久已停止使用漁拖運毒，而改「帶家」乘機來港。

但僞裝遊客之「帶家」，每次祇能偷運小量，且須用不同之方法，故對毒販而言，不大合化算。並以若干帶家被捕入獄，使毒販亦不易物色新帶家。

歹徒冒充修理員 賺門行劫五鑽戒

【本報訊】一名中年歹徒，冒充電器修理員，賺門進入九龍又一村一豪華住宅，掠走五隻鑽戒，價值七萬餘，逃去無踪。

目前警方正通緝一名匪徒，年約卅五歲，身高約五呎十吋，身材瘦削，束中等高度之頭髮。

人道毀滅老年人 胡文超建議大受抨擊

……已跡近於心理變態，這是絕不合人道的行為。任何人都有生存的權利，並不會由於年紀老而遭受淘汰，如果謂要將老人予人道滅毀，這簡直是謀殺。

他認為：老人對於社會絕非沒有功勞，我們目前的一切成果，都是前人所遺留下來的，老年人以前一切的貢獻，是不能忘記，而我們在享用他們的成果之際，而竟然作出如此荒謬的建議，似乎是不近人情。

劉氏指出：他絕對想不通胡氏何以有這樣的建議。如果他因為見到無數的老人晚年景況凄涼，無依無靠，而作出這種反面的建議，這是絕不應該的。在這種情形之下，我們應該更積極去為他們解決困難，幫助他們安渡晚年，這才是解決的辦法，對於一些年老病重，藥石無靈的老人，這建議還可說得通，不過，以本會之立場，仍然堅持應該盡量挽救他們的生命，這才是我們的責任。

一位律師接受訪問時稱：胡君提出之建議是消極的，站在道德立場來說，「生、老、病、死」是人生免不了的過程，如果說年老無法達到理想，在自願之下，走進「解脫手術室」確是一件不可思議的事。

他又稱：再從法律觀點來說，在法律上，如無規定，任何人均沒有奪取他人生命的權利。

在灣仔堅拿道天橋底替人「打小人」的李婆，聽聞記者說出有人提議將老人作人道毀滅時，初時由於對「人道毀滅」一詞不甚了解，故不以為意，但當記者向她具體解釋「人道毀滅」的意思後，這位六十八高齡還要在街頭替人「打小人」的孤苦婆婆，頓時嚇然跳起，除大怨「世界變，老人都要算

胡文超昨日接受本報記者訪問時，強調稱：他所提出之建議，絕非人道毀滅及謀殺，只是別人的誤解，他僅建議港府讓陷於痛苦、絕望生活中的老人，獲得求死的「自由權利」而已。

胡氏一再強調，人類既有求生的權利，為何不能具有求死之權。

這位退休十多年的公務員指出，其建議是將人權向前推展，與美國歷年向世界推展人權運動意義相同。他解釋說，人非機器所生，因此各人天生性格不同，可分為積極及消極兩種，消極者對每樣事物產生悲觀想法，可以不提，但是性格積極的人士，對人生事事積極，努力追求理想的目標，在他們年青力壯時代，目標容易達到，但當他們年耜老邁，身體機能衰退之後，他們便不能追求理想的目標，就會產生絕望之感覺，長期生活於痛苦境地，他們的痛苦心情絕非別人可以體會，雖然政府或其兒女提供其物質生活的享受，但不能令他們的心靈獲得解脫，返老還童，他們所受的痛苦只有日益加深，便會產生厭世求死之想，因此社會理應准許其獲得大解脫的權利，以免他們求生不得，求死不能。

據胡氏說，他提出設立「解脫手術室」建議，是希望絕望的老人，在自願求死的情況下，從醫生驗明其機能及心境，達絕望并無可挽救地步，即准其走入手術室，施行大解脫的手術。胡文超認為，假若此等絕望的老人沒有此等解脫服務，他們便會走上自殺的途徑，徒令其子孫蒙上不孝的不白罪名，社會人士將會予以歧視。

伯裘書院提前放假 師生與校方 因年假鬧僵 師生明決如常上課

【本報訊】元朗伯裘英文書院第三分校，突然宣佈提早放年假。但不滿校方該項措施的老師和學生們，聲言明天如常上課。

如果鬧成僵局，事情將會鬧到教育司署去。

一個月前，校方教師因合約問題，意見分歧，雙方關係愈趨惡化。

教育司署正密切注視伯裘書院的事態發展，並將派員調查。

據校方解釋，提早一星期放假是由於校舍水浸，影響到上課，必須儘速修補。但該校師生不滿意這……

……學問題。

據該校「教師籌委會」……生，顯然早有計劃。

……約條件苛刻，約束甚多，屢次要求改善，但都被校方拒絕。

該校譚萬鈞校長則稱：事前曾徵得教署口頭同意，才決定放假，而且水浸嚴重，必須迅速修葺。而通告發出後，無法改變。

該校校長昨晨在播音器宣佈提早放假時，學生的情緒頗激動，尤其會考班學生馬上跑到校務處與校方交涉，並致電教育司署投訴。然後與老師舉行緊急會議，

今日天氣預測

吹清新強勁北風。間中有驟雨。最高氣溫為攝氏十五度。今晨十時室外氣溫為攝氏十五度。濕度為百分之七十三。

潮汐漲退時間

高潮：中午十二時五十分。下午六時零七分。
低潮：上午六時卅一分。

本港存水量統計

昨日上午九時，除萬宜淡水湖之存水量二千六百一十五萬立方米，本港各水塘存水量共一億五千二百六十二萬立方米，即佔總容量百分之四十九點九。去年同日之存水量為二億二千零一十二萬立方米，即佔總容量百分之七十二。

元朗建屋邨 收回水邊圍 地主可獲賠償或換地

【本報訊】政府擬收回元朗水邊圍約一萬六千七百方米的輕工業用地，興建公共屋邨，供一萬一千人居住。

該屋邨地盤整理工程將於短期內展開，可望於本年十二月間完成，而新建屋邨則於一九八〇年底落成。

未來屋邨的設施齊備，包括托兒所、幼稚園、小學及街市各一。

署理元朗理民官馮國強昨日表示，興建該公共屋邨旨在配合元朗墟市的未來發展。地盤整理工程需費約四百萬元，由工務司署承建商負責進行。

有關收回土地通告，已在政府憲報刊登。

在收地行動中，共有三間供居住用途的臨時建築物、一間食品調製廠、以及十間其他附屬性臨時建築物須予以清拆。

馮氏又說：「受影響的住戶，符合資格者可獲分配公共屋邨單位，不合資格者則可入住臨時房屋區。」

警方促市民小心 劫匪喬扮送禮人

【本報訊】農曆新歲漸漸迫近，歹徒又會喬裝送禮之人士，詭詞入屋行劫，因此警方呼籲市民小心門戶，切勿讓劫匪有機可乘。

警方發言人強調要確保門戶安全，最先決條件乃是在大門安裝防盜眼，堅固的門鎖，及防盜門鍊。有人拍門，先由大門之防盜眼探視到訪者是否親友，如非親友，先隔門查問到訪者……邀請送禮者入屋，免發生意外。

此外亦應小心藉詞送……物，免被匪徒有機可乘。

傳譯員今午大會 決定何時起罷工

【本報訊】警察傳譯員今午舉行大會，以決定是否向處長施禮榮挑戰，辯論彼等之薪級糾紛。該會有等會員，欲先與處長辯論，然後決定罷工行動。

今日會議，將決定何時方罷工，以壓迫當局與彼等談判加薪與升級問題。與此同時，該會之三百八十多名會員對於昨日未獲發薪，大為憤激。

工商日報 工商晚報 聯合主辦 競猜最受歡迎電視節目 抽獎結果揭曉

本報日晚報聯合主辦之「最受歡迎電視節目競猜」業經揭曉，全中者共42名，已於昨日(廿七日)由本報社長潘仁昌公開抽獎，獲獎之人名如下：

第一獎：姚中强　身份證號碼A325041
獲得之獎品為福和貿易公司代理之西德樂滿第22吋彩色電視機一座

第二獎：余炳棠　身份證號碼A492788
獲得之獎品為熱綫亞洲有限公司主辦之雙人旅行菲律賓包食宿

第三獎：郭志明　身份證號碼A868136
獲得之獎品為太平洋行代理之雷達永不磨損聲力音叉型男庄錶一隻

第四獎：吳華生　身份證號碼C232084
獲得之獎品為華旅有限公司之雙人台北來回機票

第五獎：黃華耀　身份證號碼E441456
獲得之獎品為文化音樂中心總經銷之英國MORDAUNT — SHORT牌CARNIVAL型喇叭一對

第六獎：高玉峯　身份證號碼A604153
獲得之獎品為輝煌酒樓佛跳牆席一圍

另安慰奬200名，各得贈閱工商日報或工商晚報一個月，名單如下：

劉惠萍　姚偉卿　姚偉卿　史毅生　蔡茂明　范享星　陳淡楹　郭志忠　羅德貞　譚美英
朱慧之　盧潔文　黃桂芬　劉惠萍　楊朝湛　SANKEY KEE　吳麗珍　何麗華
梁國賢　陳愛嬋　郭功炳　吳禮　劉容　楊世忠　李雅玲　羅德貞　吳瑞意　莫澤平
陳國威　張偉明　曾崇基　王大民　梁福安　李雅玲　陳炳棠　蘇佩儀
劉容　顧華春　鄧國華　鄭康年　闞薰　梁經釗　姚偉卿　區麗娟　阮美限　何美玉
劉文強　何美玉　李雅宜　黃華耀　崔瑤姓　邵偉成　黃志明　何耀財　何永堅　梁國賢
劉伯純　L.N.LAU　李雅宜　崔瑤姓　劉國威　覃秉鈞　劉國威　吳禮　李葉財
吳華生　莫美意　吳立新　郭香　鄭汕興　梁經釗　溫偉　梁經釗　陳祥雲　鄧世傑
鄧國傑　鄭婉芳　李淑儀　MAK YAU LEUNG　麥耀良　李健源　邵偉成
何啓賢　梁國賢　TONY YIU　劉惠萍　邵偉成　鍾亦徽　廖美昭　L.Y.LAU
阮美限　L.N.LAU　何健貴　杜碧霞　杜碧霞　梁經釗　阮美限　劉美寶
SANKEY KEE　黃光　LEONA LEE　L.N.LAU　林金燕
何健國　劉容　王若鵬　張金英　阮美限　C.K.YIU　黃旋儀　姚中强
SANKEY KEE　C.K.YIU　姚忠强　邵偉成　梁國賢　黎羣福　溫健
李健源　溫健　鄭月愛　溫健　溫健　梁經釗　黎福田　陳鐵國　何東順　江再興
李祥　方偉明　林結儀　戴谢　方偉娟　孫紹泉　TSUI YU SHUEN
鄭月愛　孫紹泉　何鍵國　何東雄　梁經釗　鄭月愛　梁經釗　孫紹泉　梁經釗　鄔揚福
羅德貞　羅德貞　LAU WAN YING　袁天恩　羅德貞　李雅宜　蔣永康
ANDY YIP　蕭家範　高華根　覃秉鈞　馮美蓮　覃秉鈞　楊朝湛　吳華生
吳華生　吳華生　陳炳棠　劉松慶　陳炳棠　A727612
朱葉麗　孫紹泉　孫紹泉　薛佩珍　關淑娟　羅桂珍　孫紹泉　陳淡楹　張志清　劉容
香麗妍　王菊保　劉月明　連永智　馮兆朗　陳利珠　梁守信　陳秀梅　龍偉欣　陳金利
蘇潤瓊　李昌來　李昌來　陳港生　王超群　黃季生　張偉雄　吳一鳴　雷方提　李寶元
陳英勇　鄧啓　劉月明　陳宜合

本報將分別致函各中獎者憑身份證至本報領獎。

NORDMENDE 樂滿第 COLOUR TV
Mabuhay Pilipinas Deluxe 熱綫亞洲有限公司
瑞士 雷達表
WahTour Limited 華旅有限公司
文化音樂中心
輝煌酒樓夜總會

贊助

工商晚報新風趣週刊、雷電B止痛擦膏聯合舉辦拼圖問答有獎遊戲，獎品豐富，辦法簡單，參加辦法，刊於本期新風趣週刊

重建市區計劃收益可觀 西區重建八零年完成
賣地已獲二億八千萬元

【本報訊】重建市區計劃又爲政府帶來可觀之收益。行政局於一九六九年批准重建市區試驗計劃，在本港最古老市區之一，即西環中心十三英畝左右地段內實行。

直至一九七二年，政府始獲得合法權力收購區內物業，以供再發展，並於隨後三年分別與業主洽商。

政府共收購三百五十五間舊樓，其中有廿四間須由法庭解決，因業主索取更多之賠償。

政府除已付出六千萬元外，一俟法庭解決，大約尚需付四五百萬元。

但政府將舊樓拆卸後，曾將九段地拍賣，獲一億零七百萬元，平均每方呎二二五零元。尚有十六段，預料可賣得一億八千萬元。

換言之，除得留空地作擴建馬路、遊樂場及小販市場外，實地所得達二億八千萬元。

此區係在皇后道西、皇后道中、荷里活道及成和街之間，祇有百分之四十面積用以重建住宅問業機宅。

目前重建工作已迅速進行，預料一九八零年代初即可完成。

水警截獲由澳門來港漁船 拘七「人蛇」其餘遁去
發現港居民亦利用蛇船赴澳

【本報訊】水警昨夕搜查一艘非法載運廿四名「人蛇」由澳門來港之漁船。

當偷渡入境者在香港仔鴨脷洲碼頭登陸之際，即爲兩名水警發現，但祇能拘獲七人。其餘則設法逃去，漁船亦駛離碼頭。

警方當時在碼頭又拘捕兩名青年，相信爲黑社會分子，擬登上該漁船赴澳門者。據報，警方久已查悉澳門有偷運「人蛇」來港組織，但發現香港居民利用「蛇船」秘密赴澳，則尚屬初次。

據了解，警方可能不久會派員往澳門，聯合當地警方，粉碎此等「蛇船」組織。

少女結伴做世界昨有兩宗 餐廳遭埋櫃損失千元
另兩人被截身上搜出贓物

【本報訊】香港不單男劫匪橫行，女劫匪亦是一樣猖獗的，昨日兩宗截劫路人及餐廳劫案，竟俱是少女所爲。

首宗：昨日下午四時許，五名就讀孔仲岐中學中三女學生結伴前往通菜街購買年貨，途經山東街，遭兩名自稱還有同黨在旁監視的女子脅持到附近茶餐廳內洗劫，女匪共掠去百餘元現欵，手表及數包衣服鞋物等，並恐嚇該批女學生不准報警及跟踪，否則她們的男友持有利器在附近埋伏將會對她們報復。

一小時後，遇劫之五名女學生在現場附近再次發覺該批女匪踪跡，她們不動聲色尾隨女匪至山東街五十九號外，當時剛巧遇見一隊巡經上址的藍帽子警員，女學生趨前向警員求助，終於截獲該兩名女子並從其身上搜出涉嫌贓物，警員即予扣留及電召警車將各人帶返警署調查。事後由警方帶走涉嫌女子年約十八、九歲。

次宗：兩名年女賊，昨晚深夜在佐敦道一餐廳內大快朵頤後，持刀威脅女收銀員，掠去千餘元現欵，得手後從容逃逸。兩匪行事迅速，餐廳內其他職員及顧客懵然不知，俟女賊逃去，才知道發生劫案。

劫案現場是九龍佐敦道十二號地下馬華餐廳。昨晚十一時四十五分，餐廳內顧客雲集，其中一檯坐有兩名約廿餘歲少女，穿着通冷衫及裙，打扮斯文。二人大吃一頓後，即離開座位往收銀櫃埋單。

兩女賊行至收銀機前，其中一人即拔出一把利刀，指着女收銀員黎小姐腹部，低聲喝令打開收銀機，由同黨探手入內，閃電掠去千餘元現欵，然後奪門逃去無踪。

圖爲警方人員及消防員在火場將一名被焗暈的住客救出送院急救。

五幅官地 三月拍賣

【本報訊】工務司署地政測量處定於三月三日下午二時三十分，在大會堂劇院公開拍賣五幅官地。

首幅官地面積爲三千二百方米(約三萬四千二百四十多方呎)，座落於尖沙咀東部，限作非工業用途。

另兩幅非工業用地，位於九龍金城道及上海街，面積分別爲二千一百五十六方米(約二萬三千零六十九方呎)及六十一點六方米(約六百五十九點一方呎)。

第四幅官地位於九龍茶果嶺道，面積三千方米(約三萬二千一百方呎)，限作製冰廠與冷藏庫用途。

最後一幅位於港島柴灣豐業街，面積一千四百方米(約一萬四千九百方呎)，限作工業與貨倉用途。

如欲查閱上述五幅官地之圖則或索取拍賣章程，可到香港政府合署西座地下諮詢處，或九龍彌敦道四零五號九龍政府合署十一樓地政測量分處。

同時，工務司署地政測量處準備用公開投標方式，出售另一幅官地。該幅官地座落於九龍鯉魚門道，面積約爲九百一十方米(約九千七百卅七方呎)，限作汽車加油站用途。截標日期爲下(二)月二十四日。

座落赤柱及大嶼山 兩所青年旅舍 三月投入服務

【本報訊】座落於西貢赤柱及大嶼山昂平的兩所青年旅舍，將於本年三月中投入服務，使現存本港之青年旅舍增至六間之多。

兩所新旅舍均佔地超過五萬平方呎，旅舍內除了男女宿舍、獨立廚房、康樂室、廁所及浴室外，更長駐有舍監負責管理一切事務和在可能範圍內爲會員安排活動。據該會發言人透露：由於入住人數不斷增加和七日連續有薪假期增訂，青年旅舍協會現在計劃在新界及離島各地，廣設青年旅舍，以配合愛好大自然人士，利用各旅舍爲渡宿站，在郊外作數日之遊，該會又計劃在不久將來，根據各旅舍的特色和地理環境提供更多康樂及有益身心活動，諸如射箭訓練、獨木舟訓練、越野賽、燒烤晚會等。

青年旅舍本身是一個世界性的組織，凡該會會員均無須繳納任何額外費用便可入住其他六十一個國家接近五千間的旅舍。會員更可向該會總辦事處索取資料，到世界各地旅遊，以「自己動手、自己策劃」的方式去接觸新事物和結識新朋友。

香港青年旅舍協會，在七七年底之會員人數已超越五千人，而七八年會籍現正開始接受申請。凡五歲以上之香港居民，可向各區民政署，各青年旅舍及北角屈臣大廈十三樓B座之香港青年旅舍協會總辦事處索取申請表格。填妥後連同兩張照片，寄交協會總辦事處。函索申請表格請附回郵信封寄往上址，查詢電話五—七〇〇九八五。

圖爲建築師筆下之赤徑青年旅舍。

澳門河邊新街凌晨大火 焗斃一雙新婚夫婦
一幢木樓通頂起火原因待查

【本報訊】澳門河邊新街今日凌晨發生大火，燒燬兩間木樓，一對新婚夫婦慘被焗斃。

今晨一時廿分，河邊新街卅三號新利號，家庭製衣發生火警，當時一輛停泊於路旁之的士，首先發現火光，大叫火燭，有人報警，三輛消防車馳到現場灌救，當時濃煙密佈，迅即延及卅三號A利興五金雜貨後座，該兩座木樓兩層高，後座是打通的，火警發生後，卅三號新利樓上無人住，樓下一對姓鄭夫婦於火警後，逃出火場，在隔鄰卅三號A祥興號東主郭容楨，四十六號，一家六口，在睡中聞火警驚醒，一面叫醒妻林麗顏，一面抱去女兒郭婉萍(十四歲)，又打破大兒子郭豐耀的房門，聽到郭豐耀應聲，便抱着女兒逃出現場，他們都住於店舖(卅三號A)後座二樓，逃離現場後，其妻林麗顏也隨着逃出，繼後見次子郭豐寧(廿二歲)也逃出，混亂中有人看到大兒子郭豐耀逃出，但旋又不見踪跡，事後據其家人透露，可能郭豐耀逃出後，未見妻子莊少芳踪跡，又再衝入店舖找尋。

此時火警現場混亂，消防員聞有人困火場中，救護人員一組五人衝入現場救人，火勢雖不大，但濃煙密佈，救護人員無法覓人，被迫又退出，配備氧氣再次衝入火場，於二時四十二分，首先救出莊少芬，隔十多分鐘，二時五十七分，又救出郭豐耀，兩人均已被焗暈，身着睡衣，全身被水淋濕，救護人員救出男女兩人後，立即用救傷車送往山頂醫院急救，這時火勢已漸被控制，卅三號被燒通頂，而卅三號A則被波及。

兩焗暈男女送往山頂醫院，經醫生檢驗，証實已氣絕斃命，當時其弟郭豐寧跟救傷車上醫院，驚聞兄嫂已斃命，痛哭不已！

死者男郭豐耀，廿八歲，女莊少芬，廿二歲，是卅三號A祥興號少東，兩人是一對新婚夫婦，結婚才兩個多月。失火原因未詳，正在調查中。

港客在澳贏大錢 卻轉送給箍頸黨
澳門年晚劫匪猖獗

又訊：一名來自香港的賭客，在葡京酒店賭場內大殺四方，斬獲不少。但其後在離開賭場時被劫去。

事主姓梁，據說來澳門已多天，梁某喜博彩，因此較多時間在賭場「耍樂」，斬獲甚豐。前晚又到賭場遊興，到凌晨二時許離開賭場，途經南灣一球場附近時，被兩匪持刀威脅，一人力箍其頸，另一則搜掠其身，劫去五千元逃去，事主報警調查。

年近歲晚，劫匪披猖，河邊新街二六三號義順大廈三樓A座被劫，事件發生在正午十二時，一雙青年男女，先在梯間被搜劫，並被脅持入三樓A座住宅，二人被推入廁後，由一匪監視，二劫匪大搜一廳兩房，劫去財物共數千元。被劫者名黎十五(二十歲，漁民住上述地址)，女友梁亞妹(廿二歲)，因歲闌漁船已停水，昨日上午二人聯同到茶樓飲茶，至正午十二時，同返黎之居址，至三樓梯間，突被三名身穿牛仔褲，持着牛肉刀及尖刀威脅，先將黎身上五百餘元掠去，仍未知足，迫黎交出三樓門匙開門，迫令開門後，將二人推入廁所，一匪監視，二匪將兩房一廳大事搜索，在屋內僅約十五分鐘，另將梁亞妹的母親放在屋內港幣五百餘元，葡幣九百餘元，白金鑽兩條，金戒子一只，玉墜一個盡掠去，得手後聯同逃去無踪。

港島警察指揮總部 電腦系統啟用
報案一分鐘即有警察抵達

【本報訊】從今開始，市民在撥「九九九」電話報案後一分鐘，警方人員便可趕到現場，因爲一個具備高度機動性，擁有世界最先進技術，並有助於撲滅罪行的電腦系統，已於昨日在港島警察指揮總部啓用。

價值三百萬元的電腦系統啓用儀式，於昨日上午十一時卅分舉行，副警務處長韓義理在致詞時表示：警方現已擁有一個在本港甚至在世界上也是罕有的系統，此舉有賴於大東電報局的技術人員及警方人員的努力才得以完成。

電腦系統的完成，可以配合巡邏警員配備的無綫電通訊設備，使警員可以在最短的時間內抵達接電報警的現場調查。

該系統可以把當日的資料紀錄迅速顯示，命令巡邏警員辦案，只要有「九九九」報警電話打入，電腦即會顯示出在該區巡邏的警方人員人數及警車數量，並顯示出誰最接近現場，這樣控制人員可以最迅速地通知在附近的警方人員到場。

電腦除了可以協助指揮行動外，尚可作罪案資料的統計工作，目前港島地區警察指揮總部有十二條「九九九」綫路，可控制中區、灣仔、北角、西營盤巡邏人員，及衝鋒隊伍之交通警員，轄下巡邏車有十二至十三部。

電腦啓用後，港島、九龍及新界葵涌的巡邏警員效能將大爲改善，兩部電腦其中一部裝設在荷里活道總部，可爲港島及新界服務，另一部裝在亞畢老街總部可指揮九龍地區及水警。

蒙地卡羅越野大賽中 威龍五型顯超卓性能

賽程艱鉅、競爭激烈之法國蒙地卡羅越野長途汽車大賽，經於日前隆重舉行，在芸芸衆多參賽車輛之中，表現最突出者爲法國威龍車廠所派出之兩輛威龍五型賽車。經過亞爾卑斯山脈險峻山路及雪地冰霜之惡劣天氣下，不少參賽車輛均由於發生故障退出，而兩輛威龍五型賽車卻憑着卓越性能與驚人毅力，一路節節領前。

查威龍五型小房車，向以性能卓越，經濟慳油而稱譽，該車除承襲威龍車系多項傳統優點外，更採用時下最流行之掀背式尾門設計，後座可向前放平，從而使行李空間增至三十一立方呎，此外車身設計小巧矜貴，人見人愛，加上輪距特闊之車廂，份外寬敞舒適之設備，可謂豪華舒適之配合極盡「嬌小矜貴形於外，寬敞舒適有諸內」，故自在港推出以來，迅即普受歡迎，銷量與日俱增而威龍五型在此次蒙地卡羅越野大賽節節領前，更爲其出衆性能作出最佳明證。

圖爲威龍五型小房車優美的外型。

旅遊協會將展開 禮貌運動
據謂以前各業人員禮貌在平均之上，近年已降至平均之下。

【本報訊】香港旅遊協會將展開禮貌運動，因遊客投訴本港各業人員粗野無禮者日多。

本港招呼遇到之良好聲譽，最近迅速低落，使旅遊協會十分關注。

發言人謂，一九七〇年，遊客評估香人之禮貌在平均之上，但近年則在平均之下。

許多投訴係來自亞洲遊客，而亞洲遊客現已爲本港第二大集團。以往肯花錢之遊客爲歐美人士，但現在已不復如此。同時，目前過半數客係亞洲遊客，其中以日本最多。此等人士本身均有禮而熱誠，亦預期[illegible]

澳門河邊新街一幢木樓今日凌晨發生火警，被
圖爲消防員在現場灌救情形。

色情電影，一清早便播放由裸女示範的健身操節目。羅馬一家電視台，更放映「深喉」這部……，都知道答案。隨着音樂，露娜除掉她的外衣。第二個致電者，又是男士，馬菲問道：「和……圖書館的館長，也要翻一整天的書才能答得出，因此，露娜的身上又再少一件衣物。當馬菲……

總統府國策顧問 黎鐵漢在港病逝

【本報訊】總統府國策顧問黎鐵漢，因腦溢血症，昨日在香港逝世，享年七十五歲。

黎鐵漢，廣東定安人，黃埔軍校二期畢業，中訓團黨政班、陸大將官班等結業，曾任軍委會委員長侍從室組長、廣州市警察局長、國民政府主席警衛主任、廣州警備司令及總統府參軍等職。

黎鐵漢一生效忠黨國，孝於父母，樂於助人，舉凡與他共事的同僚及屬下，對其爲人均無不讚賞。自一九四九年政府遷台後，即居於香港。

港大中國文化校外課程 現已接受報名

【本報訊】港大中國文化校外課程，現已接受報名。春季課程，包括文學、歷史、政治、美術及初中、高中、高級國語各項，分在港大、大會堂及永安大廈上課，計有蘇文擢之「論語選讀」、潘小磐之「唐詩通論」、陳本之「六朝文研究」、袁效良之「中國新文學之探討」、林旅芝之「歷也治亂及政制得失」，袁立勳之「中西戲劇」，何秉聰之「陶藝」、徐達之之「中國花鳥畫」，羅時憲之「佛家哲學」、鄭炯堅之「中國哲學名著選讀」、「西洋哲學與中國」，而劉智輝之「中國文化概論：典籍與教育」，配合新的初中課程，提供教學方法與教材，教師主持「中國與世界」專題，則包括「中國與西方」，「中美與中日關係」三項課程，由各有關專家主講，報名可至港大校外課程部，或干諾……

日晚報聯刊

每段二吋二格或四吋一格
每天日晚報，
合共收費 三十五元　連刊七天
如登兩段位，每天日晚報
合共收費七十元正　連刊十四天
上期收費・不折不扣
此種廣告祇以普通廣告爲限
啟事及醫藥類除外

警方找尋失踪老婦

【本報訊】警方促請市民提供一名七十九歲老婦下落之有關消息。失踪者名葉貞，於去年十二月卅一日離家後便告失踪，她身高約四呎五吋，尖面，大鼻及長而直髮，住在新界八鄉錦田，失踪時身穿黑色唐裝衫褲及拖鞋。任何人士如願提供有關消息，請立即與元朗警署聯絡。電話：二二一廿六，或與任何警署聯絡。電話：一七七四二二一內線一一路。

圖爲失踪老婦葉貞。

九龍及新界地區有特別交通措施

【本報訊】農曆新年期間，九龍及新界若干地區會採取特別交通措施。

深水埗方面，由昨日上午八時至下(二)月七日下午四時，東京街以北，介於長沙灣邨及長沙灣已婚警務人員宿舍之間的一段未命名道路，以及長沙灣道與荔枝角道之間的一段發祥街，暫禁車輛停泊。在二月五日下午六時至七日凌晨二時一段時間內，上述兩段道路並且禁止通車。

紅磡方面，由二月三日上午八時至十一日下午四時，機利士路之中央分道鐵欄，於鄉架街口處，宣告封閉。鄉架街西北行之車輛，前往機利士路時須向左轉。

黃大仙方面，由二月四日上午八時至七日晚上八時，一連四天，新蒲崗雙喜街禁止車輛停泊。

元朗若干道路，由今日至二月七日一連十天禁止通車，以方便當地舉辦年宵市場。暫行封閉之道路計爲媽廟路及大橋路之間的一段安寧路，以及鯉壩路。屆時上述各處將設適當標誌，指導駕車人士。

華怡保獨家唱新都城

北角新都城夜總會，月前打出了一張皇牌，就是星洲歌后華怡保，東山復出，帶來新歌藝，港九獨唱我一家。這一招數，着實犀利。使近期該夜總會晚晚客似雲來。起初，當新都城刊出有關這一位六十年代後期名震一時的細腰美人，快要重臨香港演唱事，娛樂界很多人都覺得奇怪，因爲華怡保早已名利雙收，絕跡歌壇數年，甘詞厚幣，未必能打動她的芳心，究竟新都城用甚麼方法吸引她離開新加坡老家，跑到香港來，只唱它一間夜總會。說來十分簡單，只爲一個「誠」字。原來該夜總會負責人在聽到新加坡有一位這樣出色的歌手後，絕不假手他人或靠書信往來，親自飛到新加坡，專誠探訪她，并開門見山地說出了該夜總會是十分仰慕她的才華，希望她能來港一行。這是一次真誠和隆重的邀請，非一般商業合約或其他演唱條件所能比擬，華怡保有感於知音來自遠方，毫不考慮，一口氣便應承了。

圖爲應邀在新都城獨家演唱的華怡保。

百事當局舉辦市場推廣講座

百事可樂自以新的姿態與顧客見面之後，獲得了本港各階層普遍的歡迎。百事當局爲進一步提高服務效率起見，特舉辦市場推廣講座，規定主任級及全體推銷員，每日均須出席一小時聽取講授，並同時交換有關市場工作意見。上述講座係由「百事」駐港代表李文寶及「百事」香港區營業經理王顯全共同主持。在講座中，李文寶並再次強調全面性提高服務效率。

圖爲百事可樂市場講座，主持人百事代表李文寶（左二）與營業經理王顯全（右二）在講授時照。

海天酒樓夜總會 預定團年飯春茗

海天酒樓夜總會經數月之裝修，現已全部工竣，美奐美輪，面目全新。該酒樓開始接受預定團年夜飯及發財春茗以來，定座之旺超於往年，這完全是該處交通方便，取價公道，地方雅潔而出品精良的關係。同時在該酒樓設團年夜飯和春茗的人都大行好運，誰都希望在新的一年中大運臨門，滿堂吉慶，海天定座之旺是有其原因的。

該酒樓爲適應本港人士的需求，農曆除夕新年照常營業，由晨早八時開始至下午六時止，增加供應大量新春美點，俾各界人士增口福之食過海天，天天好運」之吉兆。

如蒙惠刊
本報廣告
請電二八
〇七〇八

子女太多，令你眉皺，
間疏生育，快樂無憂。

招請排字夜班技工
香港某大機構招請排字(夜班)熟手技工及練習生有宿舍十九歲以上四十歲以下(可兼職)有意者請列履歷地址電話寄本報信箱字一號合則約。

今天禮拜・仍映五場・請早定座
因住笑到碌地！
翡翠 娛樂 荷李活 寶聲 亞洲 民樂 明月 蘭宮 黃金 元朗
七十二家房客
影視紅星多到數不盡，笑料笑到笑唔完
導演 楚原
合請
有水有水 冇水冇水 過水放水 冇水散水
句句對白 都係有骨
個個鏡頭 係戲肉
SB

新年應節貨品
茗茶美酒 罐頭食品 新欵服裝 果盆全盒 賀年揮春 賀年糖果 大量湧到 歡迎選購
台灣民生公司
四店：尖沙咀・旺角・北角・灣

香港商科語言書院
彌敦道607號 新興大厦三樓 K858440
彌敦道593號創興銀行大厦5樓 K859364
彌敦道687號 嘉禾大廈三樓 K945747
灣仔軒尼詩道439香島大廈2樓 H796835
西班牙文 德文國語 英語拼音 日文法文 英語會話 電腦打孔 裁剪珠算 速記信札 中英簿記 中英打字
TOFFL・GCE英文・CIF文員班・商科證書班
廣告裝飾班・特設英文專修班P.4—F.5早午晚班

港第一商科外文學校
科證書班・秘書實務班
中英簿記・會計・速記
商業信札・C.I.F.
中英打字
英語會話・拼音・文法・日法・德文・國語・
廣告畫班・裁剪班・週末班・
址：軒尼詩道274號三樓
⑤740686 ⑤747479

皮樓結束
各欵男女皮衣
半價後再平
斷碼清貨更平
號商業大厦703萬興洋行5-243417
道458金聯商業中心1401萬邦5-763344

大道西二三四號
好時大廈
(滙豐銀行西區分行行址)
祇餘二樓廿四樓3伙
首期兩成・十年付欵
洽購處：
協成行代理有限公司
電話：⑤250834 234523

成績破亞運紀錄

嘉倫謂不要圈中伴侶

艾佛杜皮亞手忙脚亂

名在酒店工作的小子，那份工作給他不少親近美女的機會，後來他被徵召去服兵役，爲了避服兵役便接納入院……

成績破亞運紀錄

【高雄通訊專訪】十六歲的國光中學高二學生周明杰，一月廿六日在高雄左營勝利營區運動選手訓練中心一次測驗中，以四分十七秒一的成績，超越了德黑蘭亞洲運動會四百公尺自由式游泳金牌選手趙玉雲所創的亞運紀錄四分十七秒九三。

半個月前，周明杰曾在一千五百公尺自由式測驗中，以十七分十三秒三七的成績打破了韓國選手趙玉雲所保持的亞運紀錄十七分十八秒七二。台東縣籍的周明杰，生於民國五十一年一月廿六日，那天剛好是他十六歲的生日，他在泳池中為自己贏得一份生日禮物。

主持這項測驗的是訓練營主任齊劍洪，及總教練楊傳廣他們使用標準的電子錶為周明杰計時。

當天晚上，記者訪問周明杰，據他說，他的游泳教練府佩瑄對這項成績還不太滿意，距離他的要求還慢了零．六秒。同時，他的成績比旅美華僑選手趙泉忠，於前年在烏拉圭邀請賽中，所創的我國男子四百公尺自由式最高紀錄四分十五秒九九，還要慢一點。

可是齊劍洪主任在電話中，向本報記者表示：周明杰這項測驗成績，已經非常難能可貴，因為比他三個月前在中正杯比賽的成績（四分廿五秒三）進步了八秒鐘。同時比我國男一游泳名將許東雄的紀錄快了十秒鐘。

周明杰在去年十月台灣區運動會游泳賽中，曾大出風頭，他個人曾破了八百公尺自由式，一千五百公尺自由式及八百公尺自由式接力三項全國紀錄。

周明杰在電話中告訴記者說：在下水測驗前他有些緊張，怕達不到教練的要求。後來在水中聽到「鐵人」楊傳廣的加油鼓勵聲音，他覺得渾身有勁，身子輕快多了。

同時周明杰很感謝名將許東雄，過去半年一起集訓時，曾指導了他許多正確的基本動作，這也是他成績進步的主要因素之一。

目前周明杰身高一七零公分，體重六五公斤，他來到訓練營一年，長高了五公分。

記者問周小弟在國光中學的學業成績如何？他答說：不好不壞，沒有他游泳的成績好。

義電視節目「齊齊脫」 觀衆不眠為看脫衣

【義大利通訊】最近一個週五的午夜，在義大利都靈市家庭及工廠裡的五十萬部電視機，仍然開着，觀衆拼着氣息，目不轉睛收看六十一台的問答比賽節目，但令他們犧牲睡眠的，不是節目有巨獎，而是一位女孩子。將在螢光幕上，脫得一絲不掛。

在節目主持人興奮地宣佈「女士與先生，讓我們齊齊脫吧」，二十歲的女僕露娜，第一次在電視上露面，穿上借來外衣，蒙着面罩的露娜，隨着電話觀衆答主持人的問題，便脫下一件衣服，到節目結束時，她已身無寸縷，翌日報上，「快意汽車廠」的人事主管，發覺她面對一大叠請假信，事實上，有誰會錯過在客廳欣賞露娜脫衣的機會？

策劃這個哄動節目的人，是主持人庇路．馬非。在數月前，當他苦思如何挽救私營，沒有執照的六十一台避免倒閉時，他想到何不找一個家庭主婦或普通的女孩子上電視，然後邀請家庭觀衆打電話來參加問答節目，當致電者是男士，而他又答中問題時，女孩子便要脫下身上一件衣服，如果答問題是女觀衆，而她又答中的話，女孩子便可穿回一件衣服。

在過去兩個月來，似乎都靈市的女性，佔了一半都自願上電視脫衣，雖然他們可以獲得的報酬，祇是往電視台的計程車費，幾乎其他四百家和六十一台一樣的私營無牌電視台，願意送給任何可以策劃驅倒「讓我們齊齊脫」節目的人，一架名貴的勞斯萊斯轎車，職業脫衣舞孃在面臨新競爭下，大為憂心，有一位舞孃要致電國家的郵政與電報部，要他們禁制這個節[illegible]

色情電影，一清早便播放由裸女示範的健身操節目。羅馬一家電視台，更放映「深喉」這部黃色影片，然而，這些節目，並不能拉走「讓我們齊齊脫」的觀衆。

星期五的晚上，主持人馬非照常的坐在桌旁，桌上放有一具電話，而這次站在他身邊的女嘉賓，乃是衣着整齊的露娜。電話響起來了，[illegible]樂，都知道答案。隨着音樂，露娜除掉她的外衣。第二個致電者，又是男士，馬非問道：「和路迪斯尼卡通裡的鴨子，叫甚麼名字呢？」於是，露娜又脫去她的鞋。

在一連數位男士答對問題下，露娜的身上祇餘下吊襪帶和絲襪。終於，這次的致電者，是女性，馬非停頓一會，[illegible]圖書館的館長，也要翻一整天的書才能答得出，因此，露娜的身上又再少一件衣物。當馬非問最後一條問題時，露娜幾乎等不及參加的答案，便要脫下唯一餘下的吊襪帶。在節目結束後，一絲不掛的露娜，依然忘形地跳躍，當馬非提着她說節目已完了，她說：「不，我要繼續。」

巨型大靈芝草

【台北通訊】家住高雄縣美濃鎮民族路的劉阿鳳，擁有一棵大靈芝草，每逢客人拜訪，他總拿出來展示一番，平常，他總是把它視同珍寶一般地放在玻璃櫃中。

這一棵大靈芝草有二十公分高，直徑三十公分，過去台灣雖然發現過不少，但這麼大的還不多見。劉阿鳳說，這一棵象徵祥瑞的大靈芝是在三年前自己經營的相思林中發現，當他把它揹回家中時，吸引了不少好奇的民衆圍觀，雖然有人出高價向他購買，卻被婉拒了。

車展與光頭女人 在紐約舉行的汽車展覽中，美國道濟汽車廠展出其道濟美心ＸＥ型豪華房車，並以一名光頭模特兒伏在車上吸引觀衆。

本報「讀者意見」 歡迎踴躍來信

本報刊出之「讀者意見」，目的在使讀者對政府及社會措施的利弊，有關公共事務的興革，發抒其個人意見，或作建設性的獻議，本乎誠懇眞摯之原則，把關係一般市民大衆的問題提出。來信時請注意下列事項：

本報接到讀者意見之來函後，即按次序公開發表，來信時請注意下列事項：

㈠凡對公共利益有關之建議及批評，個人所受到或所見到的不平事項，以至涉及多數人利益的陳情，均可來函本報予以發表。

㈡凡來函涉及個人隱私，違背道德，或故意攻訐他人者，恕不刊登。

㈢來函請在信封上註明「讀者意見」字樣，寄本報總編輯收，並請寫明眞實姓名、詳細地址及電話（但不發表），以便需要時本報與其聯絡。

㈣來函請勿橫寫及一紙寫兩面。

怎樣操縱食慾

【美國通訊】伊利諾州大學的研究人員發現一種化學物能够影響人的食慾，此項發現或有助於解答生理上一個久懸未決的謎團——人體怎樣操縱食慾——從而在控制體重的研究方面開拓一個廣濶的新領域。

生理心理學教授戴維斯說：「這項研究成果令我們十分興奮。因為明白人體控制食慾的化學作用，對解決肥胖症問題極有幫助。」

這種化學物叫做丙三醇，在所有脂肪細胞中都可以找到它。

初步的動物實驗顯示，在大腦底部有一些受納細胞，負責監視在血液裡循環的丙三醇的數量。如果丙三醇的數量已足够，受納細胞就會發出訊息給大腦，大腦接到通知後，就會下令關閉食慾「掣」；如果數量不足，就表示需要食物補充，大腦就下令開啓食慾「掣」。老鼠注射了丙三醇之後，食慾顯著減退，食量減少了百分之五十以上，體重下降。

雖然這些研究結果令人十該鼓舞，但在人體上試驗之前，尚需作更多的動物實驗。

科學家很久以前已知道在血液裡面有些東西與食慾有不可分割的關係，但不清楚那究竟是甚麼。科學家試過把剛吃飽了的動物的血液注射到饑腸轆轆的動物身上，結果後者會暫時性地失去胃口。

戴維斯的另一項試驗，是把丙三醇注射到老鼠的脊髓裡面，而脊髓是通到腦部的。結果老鼠同樣失去胃口。這証明單單丙三醇本身已能影響食慾。

戴維斯說：「假如我們從實驗結果得到的結論是正確的話，那麼就給肥胖症、過重、控制飲食等方面的研究帶來新的令人鼓舞的前景。」

人類可以利用丙三醇來減重。不過，一個尚待解決的問題是：一定要注射才有效，口服則毫無作用。這是不大方便的。化學家正在嘗試改變丙三醇的分子結構，使其能够口服，同時身體的反應也是緩進式的。嚴重的肥胖症患者，則似乎採用每日注射的方式較為適宜，就像糖尿病患者每日注射胰島素那樣，可以收到立竿見影的效果。

丙三醇是脂肪細胞裡面四種主要成份之一，其它三種是脂肪酸。當脂肪酸被消耗時，丙三醇被排入血液，然後由肝將之轉化成葡萄糖，而脂肪酸則用作能量。

身體任何一部份的皮膚下面都有脂肪細胞，在胃部週圍最多。一個人發胖時，並不等於他體內的脂肪數目增多，祇是脂肪細胞的體積變大而已。大腦裡面有一種特殊細胞負責管制身體的肥瘦。它的作用就像恒溫器，當脂肪過多時，它降低食慾，同時加速消耗存留的脂肪；假如這種腦細胞病了哉，把正常的脂肪量當成過少處理，或把高量丙三醇作低量，都會導致肥胖症出現。

另一方面，也可以通過這種研究找到提高長期消瘦的人士之胃口的方法。

在動物試驗中，注射了丙三醇的老鼠最初失掉大部分食慾，要一個星期才漸復正常，但仍比注射前的食量為低。由此明証明它們腦子裡的「恒溫器」已自行校正了食量標準。在停止注射後，它們的食慾恢復到與從前一樣。（之）

嘉倫謂不要圈中伴侶 江雪鷺復出助陣林家聲

△仍「待字閨中」的鄧麗君，對將來物色對象的目標，表示不會選擇日本男士作為終身伴侶，由於在日本期間，發覺當地男士不為她所歡迎。她的觀感是日本男子性情過於不羈，同時亦有「大男人主義」作風。

鄧麗君毫不諱言的說：將來要找對象時，一定在台灣及香港方面選擇，鄧麗君之言，相信定能引起港台兩地獨身男士的興趣。

鄧麗君此次來港，是為無綫拍錄賀年特輯，據悉，早些時傳出佳視有意向鄧麗君招手，但據她稱道，已跟無綫電視越洋續簽了兩年合約。

可能無綫鑑於早時外傳佳視將向鄧麗君招手，因此不管消息是否屬實，週前無綫已派出何家聯代表前往日本與鄧麗君提前續約，以妨佳視突然使出奇招，將鄧麗君挖了過去。

△嘉倫表示：將不會選擇影視圈的影星作為他的伴侶。他說：發覺圈中女孩子多是情緒極為不穩定，因此沒有向圈中找尋對象的打算。

與謝賢一段情剛結束後的盧慧芝，最近傳出與嘉倫打得熱情如火，他們每日幾乎要找時間見面，縱然找不出時間相聚，也要利用電話傳情。嘉倫承認與盧慧芝之認識，但不如外間所傳，他說：與盧慧芝至今仍是泛泛之交，由於感到圈中的女孩子多屬情緒不穩定，若毅然對她們使出真情，到頭來不難會被感情所困。

因此在結交圈中的女性朋友時，祇抱着純友誼性質，並與她們保持一段的距離，便是基於上述的緣故。

△離巢孤鳳的江雪鷺，自從與「雛鳳鳴」分手後，沒有在粵劇演出接近兩年，最近江雪鷺應林家聲邀請復出，再度亮相舞台。

據悉：江雪鷺對今次復出非常重視，原因是若未能獲得如期的良好反應時，將會退出「梨園」。有人形容江雪鷺此次復出，無疑是一次「賭博」。

今日電視節目

佳藝電視台
- 3.00 印度電影
- 6.00 節目預告
- 6.05 傍住傍住
- 6.30 佳視新聞及天氣報告
- 6.55 街坊士多
- 7.00 紳士、流氓、神探
- 8.00 千王之王
- 9.10 節目新聞精華
- 9.15 新年廣告雜誌
- 9.30 香港城市交響樂團演奏會
- 10.30 國語長片：「晶晶」李琦、王玉、崔成殷、金鈺霞主演
- 12.30 細魚食大魚
- 7.40 荒野歷險；野狼
- 9.20 飛上枝頭作鳳凰
- 10.20 最後新聞
- 10.25 第二十屆曼奴演音樂節
- 11.25 午夜電影：冤獄

麗的第一台
- 12.30 新聞及天氣報導
- 12.45 賽馬結果（重播）
- 1.30 粵語片「一夜恩情」周驄、陳齊頌主演
- 3.10 珊瑚海搜秘
- 4.05 奇異旅程
- 5.00 聰明笨伯
- 5.30 少年行及少年警訊
- 6.30 新聞及天氣報告
- 6.35 香港動態
- 6.45 獅子山下
- 7.10 奪標
- 8.05 警網雄風
- 9.00 特警雙雄
- 10.00 新聞及天氣報導
- 10.25 德國足球大賽
- 11.20 新追緝令
- 12.10 牛精良（重播）

（明日節目）
- 7.00 早晨新聞節目
- 8.32 粵片「琴姑」（上）羅劍郎、鄧碧雲主演

麗的第二台
- 12.30 淘金湖
- 1.20 逃出魔石城
- 1.45 週日劇場
- 2.10 娛樂行
- 2.35 小靈精
- 3.00 初生之犢；卡通片集重播
- 3.45 神經醫
- 4.00 貨運雙雄
- 4.50 兒童節目
- 5.45 蓬利牛小孩
- 6.10 奪標
- 7.05 香港新貌
- 7.15 新聞及天氣報告

無綫翡翠台
- 10.00 直接轉播慈善步行接力賽
- 1.10 午間新聞
- 1.25 直接轉播慈善步行接力賽
- 5.00 少年行
- 6.00 「乘風破浪」片集
- 6.30 新聞及天氣報導
- 7.00 七彩「新聞特寫」
- 7.05 [illegible]
- 7.30 千帆併開強者
- 8.00 「袋鼠錶笛為兩餐」
- 8.30 慈善步行接力賽頒獎典禮
- 9.00 「猛龍特警隊」片集
- 9.55 世界盃——進軍阿根廷
- 12.15 最後新聞報導
- 12.30 英語片：驚心動魄殺人夜
- 2.00 「神威七虎將」片集
- 3.00 國語片「苦戀」陳娟娟演
- 4.30 粵語片「神鷹飛天俠」

（明日節目）
- 7.30 粵片「借陵君竊符救趙」張活游、羅艷卿主演
- 9.00 粵片「三年一哭二郎橋」任劍輝、白雪仙主演
- 10.30 粵片「秘神兇殺案兇」曹達華、林鳳主演
- 12.00 「無敵鐵探長」片集
- 12.55 午間新聞
- 1.10 粵片「殺手粉紅讚」萬芳、曾江主演

無綫明珠台
- 2.00 「「留鳥」」片集
- 3.00 英語片
- 3.45 「神槍勇俠卡通」
- 4.10 沙三大兄
- 4.35 「世界奇觀」片集
- 6.15 實地播映新聞簡報
- 6.20 英語片集
- 7.15 英語片
- 7.40 「溜冰皇后」片集
- 8.40 實地播映新聞及天氣報導
- 9.15 英國名劇集
- 10.15 「焦點」
- 10.45 英語片
- 11.45 最後新聞報導
- 11.50 故夢重溫：綠野紅顏

格利哥利柏語重心長 成功演員無捷徑

從影三十多年的影星格利哥利柏，對一個演員的成功之道，曾語重心長的說他的心得：「要有優秀的演技，成為一個優秀的演員，根本沒有捷徑。在三十多年的演員生涯中，我就沒有發現過任何捷徑。」

格力哥利柏在銀幕的優秀演技，是有目共睹的。他最近在「麥克阿瑟將軍」一片裏飾演麥帥，對這位一代名將的外型和內心的刻劃，都有很高的成就，在他個人電影藝術的成就紀錄上，又增添光輝的一頁。

「就我個人來說，唯一成功之道，是長期努力工作，不斷學習、學習。」

格力哥利柏深知許多同行為了取得成功，不惜運用許多技巧和設計，以求達到目的。他們甚至借助科學的工具來念台詞。他說：「他們也許可以獲得幾次成功，但長久下去，觀衆知道了真相便不行了，所以有些演員缺乏所謂實座的『持久力』，便是為了這樣的原因。」

格力哥利柏演麥克阿瑟將軍就是一個最好的例子。在這部描述麥帥生平的影片裏，格力哥利柏要發表兩次長篇的演說，一次是對國會發表「好兵不死」的演詞，另一次在西點軍校向學生發表「責任、榮譽及國家」的訓詞。他要求製片人麥卡泰把兩個發表演說的拍攝時間，相隔兩個月之久。他這樣做是有很大的理由的。他解釋說：「每一個演說鏡頭開拍之前的六個星期，我每天花兩小時去排練和美化那篇演詞。每天我也花許多時間去把下一次拍攝的台詞排練。在我來說，我認為除了研究和練習，別無捷徑。」

不過，格力哥利柏的努力並沒有白費。當拍攝他在國會發表演說的鏡頭剛停下來，那一批疲憊不堪的飾演參衆兩院議員的好萊塢臨記，馬上站起來，自發的報以熱烈的掌聲。那二百名首次聆聽「責任、榮譽、國家」演詞的西點軍校學生，大部都感動得淚盈於睫了。

格力哥利格的結論是：「這些事實証明研究和努力，是沒有白費的。」

圖為格力哥利柏飾演麥帥向美國會參衆兩院聯席會議發表「好兵不死」演詞。

銀色手記 雲夏 從陳觀泰事件談到邵氏還有殺手鐧

由於輸了官司，陳觀泰不能在港台及星馬等地拍片，僅能在泰國、菲律賓、韓國、印尼幾個地方爭取賺錢機會，這等於給邵氏絕了大半「生路」！

當官司未定勝負之前，邵氏渴望陳觀泰能回頭，故談判時開出優厚條件，他卻堅持不肯續約三年，堪稱「硬頸」之至。現在，他是形勢處下風，又因他有幾部戲在台上映票房不佳，若與邵氏再來一次「討價還價」，便任何人都會想得到，他的「價值」要打好大折扣了！

別忘了電影圈是「現實過現實」的。

有人透露消息說：「陳非邵老闆肯放陳觀泰一馬，就此罷手，讓他捱滿了合約期限算數，如果繼續要『修整』他，到時還可再告他一狀，說他欠錢。」

問欠的甚麼錢？

「片酬以外的借欵嘛。賓主關係融洽之時，可以當作是額外津貼，不會追究；但一旦惡化，那是『生』的會講成『熟』的，有簽字支錢字據作證，沒有說明是『送』的，那不是『借』是甚麼？跑不了！」

「這樣說，陳觀泰欠了多少呢？」

「聽說有七十萬元。」

七十萬，真唔講得笑！

據聞另一曾隸邵氏旗下的台灣小生康凱，返台後，就被邵氏控以欠債三十萬元，這官司一天未了，他一天不能接外間的戲，祇有轉行之一法。

依照這種方式，相信邵氏一部分導演與明星，都是「後備債仔」，他們買房子、買汽車，全會得到支持，不存「造反」之心，乖乖為公司賺錢，保證平安無事。相反的，自然會像陳觀泰一樣，攪到「一身蝨」了！

星河晚眺 明明 姜大衛輕了七磅 最怕日夜捱戲

姜大衛最近瘦了七、八磅。他近日忙於為「螳螂」煞尾，「十字鎖喉手」的「地獄」也在等他的期；前者尚欠部分即殺青，後者，片中「天堂」一段要阿尋與琳琳重拍，公司希望阿尋在廿八號以後，開日夜班。阿尋聽見便搖頭，他說：「捱過就知道——日拍夜拍，就算一組文戲，都好難捱；幾日下來，人很容易散。」

「你準備怎樣過年？」記者問阿尋。

他聳聳肩，表示尚未安排好，不過既然在香港，就一定是與謝賢、肥肥等在一起，他們一班老友，年頭聚到年尾。自然不外是飲酒、賭錢。

「拉姑是否會做你們四嫂？」

「不知道，」阿尋不置可否，事實上他最近在影城忙得一身累，比較少與謝賢等在一起。

對於謝賢與狄波拉的傳說，大家始終祇能將信將疑，因為問謝賢及拉姑，都問不出個所以然來，祇是一般人對拉姑配謝賢，似乎都覺得很登對——旗鼓相當也。

拉姑不久前曾進影城拍了部「陸小鳳」中之「繡花大盜」，在片中演名妓歐陽情，風情萬種，武功高絕，是個很邪門的女人。拉姑已息影，「繡花大盜」該是她比較重視的一部紀念性作品。

喬宏與露雲娜 在段考期間，因溫習幾至廢寢忘餐的露雲娜，原是攻讀中三的學生，昨與喬宏出席尖沙咀酒家，為初合作「大煞星與小妹頭」試映，招待新聞界，據透露，今年復活節她將乘假期赴東京一行云。（敬）

今日特備廣播節目
商業一台：下午四時零五分
香港電台：下午三時五十五分
直接轉播總督盃足球複賽
元朗對精工

三少女合唱團 月中來港亮相

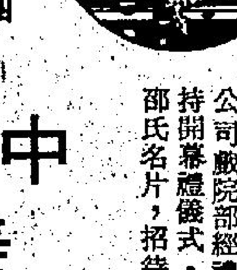

名聞世界樂壇，出身德國慕尼黑的SILVER CONVENTION合唱團，將於二月十四日（年初八）來港演出，這個由三位充滿勁力的小姐於1975年所組成的合唱團，以現在時下青年喜愛的「哈蘇」節奏，配上三人甜美的歌聲，活力四射的台風，瘋靡了整個歐陸及美洲各國，成為一時無兩的樂壇寵兒，歌唱界的天之驕子，無論各電台，電視台以至各式的「的士夠格」夜總會，任何時間都可以聽到她們所唱的流行曲，而她們的唱片出產量及銷量於短短的三年間，一直直線上升，連續雄霸歐美流行榜多月而不衰，由此可見合唱團的受歡迎程度及於世界樂壇的崇高地位。二月十四日為「情人節」，情人節裡與愛人一同欣賞這充滿愉快歡樂的演唱會，實為送給自己心愛情人的一份最好禮物。

坪洲戲院除夕開幕

離島坪洲第一間電影院——坪洲戲院，最近落成，並定期二月六日（星期一）下午三時舉行開幕禮儀式。建造及經營該戲院的遠東發展有限公司戲院部經禮聘新界副政務司杜迪太平紳士主持開幕禮儀式，並邀約邵氏紅星剪綵，隨即放映邵氏名片，招待觀禮嘉賓欣賞。

中國人拍首部西片 美大公司世界發行

中國人攝製的第一部正式的西片：「荷京喋血」，將於春節，在港作遠東區的首映。

「荷京喋血」是嘉禾出品，好萊塢大道演高洛斯執導，羅拔米高主演的一部描寫國際刑警與大毒梟鬥法為題材的影片。

該片月前在荷京阿姆斯特丹作世界性公映時，盛况空前，受到世界各地片商的矚目。

「荷京喋血」是中國製片家聘請好萊塢導演和影星拍攝而成的影片，「洋人為我所用」，該片不特做到：「洋人為我所用」，而且，是第一部正式經由美國八大公司之一，作世界性發行的影片。

嘉禾投資於攝製「荷京喋血」，為數高達港幣三千萬元，差不多可以拍攝一般的國語片三十部之鉅。

不過，嘉禾對該片極有信心，從可靠方面獲得消息：美國某電視台，已以美金一百萬元，購得全美電視版權。合約中訂明：「荷京喋血」得俟在全美國戲院公映後若干日子，方才能夠在電視台中播出。

雖然，很多人都說是拍西片，但正式的西片，是指由八大公司發行，發行網除了共產國家外，無所不到的影片。「荷京喋血」便是由美國八大公司之一發行的。該片僅是宣傳費，便高達港幣一千萬元之鉅。

假如不是有實力的公司，絕對不能夠做到這一點的，而且，有電影史以來，「荷京喋血」是第一部經由美國八大公司負責發行的西片。

亦彈亦讚 悠悠 佳視圖強有前車之鑑

蛇年將盡，佳視以養精蓄銳之態，待勢而發，預料馬年開始會有一番新局面。

但佳視雖不惜重金挖角，以圖整頓來一個一鳴驚人，日後內部亦不無隱憂的。

這隱憂會來自人事問題。

有前車可鑒，鍾景輝「叛變」無綫，率大隊人馬投奔麗的，這批「新貴」自然份外威風，大有「救世主」神氣，於是，漸漸傳出了新舊派系互相歧視，互不合作，變成散沙一盤，逼得黃錫照不能不重新整頓。

現在，梁淑怡的聲勢，比鍾景輝大得多，當她正式坐上佳視總經理寶座時，若處理問題稍有差池，被認為「擁兵自重」的話，就一樣會亂糟糟的了！

因為對梁派人馬之高薪關唔過眼，佳視舊人已經紛表不滿，可預見將來梁淑怡在行政上一定相當棘手，就看她如何應付。

所以佳視的大手筆政策，有辣有唔辣之煩惱。

陳德華 影視傳真

闊佬：真係愈行愈精神！

娛樂圈 艾佛杜皮亞手忙脚亂

對艾佛杜皮亞的看法，許多人都各自不同，有人說他外型英俊瀟脫惹人好感，有人則認為他稍帶脂粉氣而不像真正的男子漢，而真正的男子漢應該像查理士布朗臣一般。當然，這都是觀點與角度的問題而已，無論如何，艾佛杜都算得上是一個很好的小生人材，現在他還年輕，演技尚是幼嫩，但年輕正是他奮力向前爭取美好前途的條件，祇要假以時日，他未嘗不能光芒四射。

由於影齡尚淺，艾佛杜皮亞的影片數量仍屬寥寥可數，但他最新的一部「心郁郁」却是近日上映的新片之一，這部片由他任男主角，跟他合作的女星是愛雲芬芝。艾佛杜說：「愛雲芬芝當真是熱力四射的一位女星，面對着她橫陳的玉體，我幾乎連戲都不會演了。不怕對你們說，我跟愛雲芬芝演對[illegible]

艾佛杜在「心郁郁」裏飾的是一名在酒店工作的小子，那份工作給他不少親近美女的機會，後來他被徵召去服兵役，為了逃避服役便裝病入院，碰上剛到任的一位漂亮女醫生，便又惹起心裏非非之想，常常做其白日夢，夢見自己是醫生，而女醫生却變了他的病人，可惜到頭來他都避不了去當兵的責任，一切努力盡皆白費。

「心郁郁」是愛雲芬芝的最新作品，圖為片中大鬧醫院的一幕。

晚唱

夏灣月

論「居者有其屋」之屋，為誰而建築？

居者有其屋計劃中之官屋邨，現在開始定價出售，詳細辦法雖然未頒佈，但係反應熱烈，已成為市民之普遍話題。

好多人認為房屋署收三十元登記費係刮龍，其實非收不可，否則房屋署好唔掂，唔使一文本錢之申請書，怕也填十張八張，用漁翁撒網方式，希望攪珠攪中，到時，有過百萬份申請書都唔定，如果房屋署要收百萬份申請書，有排唔掂啦，你話要動用幾多人力去應付。所以要三十元登記費，係象徵式限制，以免食得意之人，順手填張玩吓，最多中咗獲唔要，又唔使打一身，怕乜！

現在估吓，有幾多人申請，俾三十元去碰吓運氣？而申請者，又係那一種人？現在幾乎有一個公衆概念，能夠申請買「官樓」之人，一定唔係月尾就日日望出糧之打工仔，不少受薪階級，出糧幾日最疏爽，老婆亦有笑容，到月中，開始手緊，要度住來用，到月尾，慘矣，眞係唔過得收尾幾日，要出辦法度住多少週轉金，捱到出糧，就揸住個仔去銀行排長龍。

此種打工仔，多數係二千元以下收入之人，亦即係包佢地冇資格買屋之人。「香港地下鐵，為你而建設」，呢句嘢，你來改為「地下鐵路，為你而建造」。現在，居者有其屋計劃之屋，為誰而建築？要搵答案，就不難尋出，起碼唔係為低薪打工仔而設。

買問十萬元之「官屋」，首期一成，如果平日唔係有積蓄，根本就冇資格，首期都俾唔起，去同鬼講乎？

有一萬元交首期矣，要替你自算吓賬，算你二千五百元一個月收入，每月要幾多錢生活費，算係標準家庭啦，兩夫婦，有夠晒之仔女，四口之家，要千元生活費卦，仔女讀書，如果讀幼稚園，每月學雜費都要過百，供屋會八九百，再一百元大廈管理費，一千，唔就去咗二千元，打工仔自己飲茶食午餐，交通費，學人地吸枝烟仔，加埋接吓「紅色炸彈」，點負擔呀，除非自信一定加薪水，加到三四千，否則無膽買屋。

所以，居者有其屋之屋，決不為收入有限之打工仔而建築，係為三千五百元收入以上之受薪階級而建耳。

嘻哈，人生！

筱碧山

三：歷劫滄桑話阿嬌

鄧閒在黑夜中被兩條大漢持刧到大浪灣海灘，此景此情，係人都諗到呢鑊嘢一定幾杰，輕者被趙一餐，內傷外損，要搵跌打醫生執手尾，重則一命嗚呼，被棄屍於荒山野嶺，今年又添一宗兇殺案，因此鄧閒知道處境甚為險惡，已不再計較甚麼面子問題，除了哀鳴「大佬手下留情」外，雖為了一對膝頭哥，索性跪在地上，合掌拱拜猛叫「大佬饒命。」

兩條大漢無動於衷似的，一邊叱喝，一邊推拉，監粗把鄧閒拖至海灘上，突然命令鄧閒脫清衣服。

脫光猪？有冇攪錯？鄧閒既驚且怪，怪的對方不施拳脚毆人，却喝令我脫光衣服，嚇的個兩條友一定想攪出一單「裸屍案」，不過肇人聽聞的該是「裸體艷屍」，我是堂堂七尺臭男子，也遭受這一套死前凌辱？

鄧閒愈想愈奇，內心恐怖感受倍增，時值初冬，沙灘上晚風已够使人瑟縮，何况鄧閒早已膽戰心驚，形成一副渾身戰抖模樣，哪裡還有反抗的膽量，於是在兩條大漢的喝令下，依命實行「脫衣舞」。

鄧閒戰抖抖地除清衣服，對方還不滿足，指令連鞋襪也一古腦卸下，徹底回復「原始胴體」為止。

兩條大漢把鄧閒卸下的全部衣服檢起，却將手錶與鈔票擲回給予鄧閒，表示目的非為財物，臨走時，厲聲說道：「細佬，你嘅衫褲，我哋送番酒店擺係你個房間，你自己番去攞啦，呢一次要你裸跑挨吓西北風，趣趣地俾你一個教訓，以後你若然再郁親阿嬌，就冇咁簡單，個陣連個屬皮都煎埋！」

經此一說，鄧閒恍然大悟，原來今晚遭場無妄之災，全係阿嬌所帶挈，再回想初次邂逅阿嬌的場合，也是在大浪灣，阿嬌當時亦是「裸跑」模樣，估不到今時這種尷尬遭遇竟然降臨到自己身上，阿嬌呀，睇唔出你好眉好貌，居然咁心狠手辣，想她背後撑腰的惡爺，定必「四八九」或「四三八」嘅份人馬，以後焉敢再惹麻煩？

鄧閒赤身露體手上揸住一束鈔票，在大浪灣怎樣回去市區，這段「肉感離奇」過程不必贅述了，反正鄧閒挨盡出醜苦頭，返回油蔴地繼續吃們的「拖鞋飯」，與阿嬌的關係，到此終了。（四五）

紫鳳

南宮搏

招魂儀式

這是國喪期間，人人都應該流淚的。

她在這時流淚，是正常的，因此，沒有人會想及其他。

在近乎荒置着的南內興慶宮，天寶年間宮城中的勝地，玄宗皇帝和楊貴妃所喜歡的花蕚相輝樓中，此時正舉行着一項特殊的宮廷儀式——道家、方士，於花蕚相輝樓上從事招魂式。

這種南方的祭儀式，本為朝廷所禁；可是，宮中却公開地舉行了，無人能解釋此中原因。而且還有使人不解的是：宮廷中祭祀前皇的大典，傳統在太極殿舉行，移向南內，是第一次。

內侍們因此而竊竊私語，有人說，這是為了擊勝，又有人說，一位茅山道士獲得新皇帝的信任。

明華宮太妃元鳳兮，是參加祭典的後宮女人之一。她攜同兩名侍婢，默默地守在左邊的幃幔之內。

花蕚樓的長廊上掛數十道長幡。有一百數十名道士在樓下奏樂誦經；樓上，有十來名道士和方士在繁雜的儀式中，有一項是頌報大行皇帝的功業，前皇在位時的歷任宰相姓名，也報了出來。

元載的名字在內。

但是，元鳳兮並未着意，敏兒聽到了，瞥了主人一眼，之後，在更衣之時，她悄悄地向鳳兮說：

「家主的名字，今天提到了，小姐，新皇帝登基，必然大赦天下的，長公子他們，必不會再受苦了，小姐，太子對你不錯，你可以向他求一情。」

元鳳兮低吁着，慢吞吞地說：「新皇帝定明年改元，大赦會在明年初——現在，已交秋了，還有半年……」

「小姐——」敏兒訥訥地：「太子登基之後，怎樣安排你呢？是不是仍住明華宮……」

「我不知道。」她稍頓，漠然說：「這一百日，宮中好像毫無變動，可能要到改了年號才確定吧？」

依照宮中習慣，前皇妃嬪，在新的一代中，會有安置辦法。如明華宮那樣講究的地方，前皇寵妃，當然不能再住的。敏兒所問的出路，是安置問題，前皇妃嬪最好的出路，是放到宮城之外，賜一所道觀而作女道士。還有更特殊的是，由新皇帝接收而作新帝的妃嬪；後者，雖然比較少，但每代都有，在敏兒心目中，小姐是可能會放出宮或被新皇接收的。

可是，鳳兮却不去想這些，問題雖然切身，但在她看來，又毫不重要。（一四八）

雪山盟

諸葛青雲著　余丹青插圖

二十一：初戲羣魔

郝大風方自「哦」了一聲，連城玉又復說道：

「等我與池師兄悠悠醒轉，龐眞眞業告踪影全無，祇賸下她所着的黃衫在地！她若死去，屍首何往？她若未死，則怎會不在離去之時，把我與池師兄就便加害，故而此女生死，迄今成謎，聽說她爹爹『翻天怪叟』龐千曉，也已得聞噩耗，正傳令『三元幫』所有分壇，全力搜查龐眞眞的生死存亡，及身落何處。」

「玉雪書生」蕭九寒聽到此處，故意向「桃花使者」連城玉賣好示情地，微笑說道：

「連師姊，那『黃衫紅綫』龐眞眞死了便罷，若是未死，蕭九寒必然設法砍下她兩條手臂，替你報仇雪恨！」

連城玉聞言，秋波一轉，眼風連拋地，媚笑說道：

「蕭師兄如此熾情，小妹先行謝過，但龐眞眞賤婢的『三離靡麗彈』，霸道無倫，蕭師兄萬一與她挨路相逢，千萬要小心呢！」

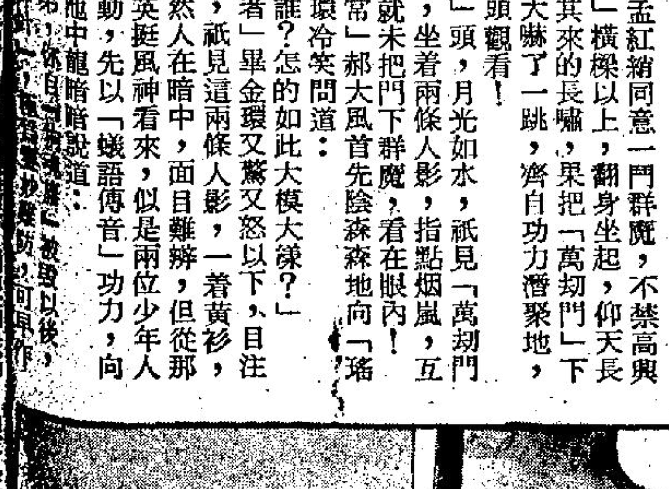

「紅姊，我們要不要動手？顧宵楓踪跡，迄今未見，可能不會來了！」

孟紅綃答道：

「我們現身鬥鬥他們也好，這干魔頭的猖狂神態，實在令人看得生氣！」

黃慕楓聽孟紅綃同意一鬥群魔，不禁高興得自「萬刼門」橫樑以上，翻身坐起，仰天長嘯！這聲突如其來的長嘯，果把「萬刼門」下的一干魔頭，大嚇了一跳，齊自功力潛聚地，變掌護胸，抬頭觀看！

「百丈坪」頭，月光如水，祇見「萬刼門」的橫樑以上，坐着兩條人影，指點烟嵐，互相談笑，根本就未把門下群魔，看在眼內！

「百變無常」郝大風首先陰森森地向「瑤池使者」畢金環冷笑問道：

「來人是誰？怎的如此大模大樣？」

「瑤池使者」畢金環又驚又怒以下，目注「萬刼門」上，祇見這兩條人影，一着青衫，一着黃衫，雖然人在暗中，面目難辨，但從那非凡氣概，及英挺風神看來，似是兩位少年人物！她兒心一動，先以「蟻語傳音」功力，向「拘魂使者」池中龍暗暗說道：

「池四師弟，你自[illegible]」

「拘魂使者」池中龍冷哼一聲，伸手入懷，畢金環遂異常得意地，目注孟紅綃、黃慕楓，傲然笑道：

「來人是那路朋友，怎的還不下來？難道眞要我畢金環施展『諸天罡烝』，飛身迎客麼？」（一四〇）

離情

浣花生

二十八：背道而馳

姨婆臉色一陣變，冷冷的道：「睬你都傻。」

這一次談話決裂了，離開餐廳，姨婆上了一部十四人小巴，匆匆的跑了，馬英獨個兒在路上跑，萬感蒼茫，悠悠天地，不知家在何處了。

她知姨婆所說，以利害做中心，自己堅持的，是做人的原則，以道德觀念做出發點，海角是功利社會，甚麼也談現實，以麵包放在第一位，自己重視道德，要表現道德精神，雙方是背道而馳，決不能談得上，姨婆是自己最親近的人，又是最肯幫助自己的人，為甚麼要決裂呢？

她知道自己沒有錯，一個身份低，甚麼也不懂的婦人，所能自信的，是還未有隨波逐流，給時代的怒濤吞噬，表現出卓越的精神，是問心無愧的。

姨婆也沒有錯，她重視自己的前途，認為憑自己的才智，在海角的社會裡賺錢，決不容易，要解決困難，有機會不當錯過，她覺得男女的關係，很是隨便，在海，沒人重視這一套，不願自己失去大好機會，其實，非自己不嫁人，若是嫁人，鄧璞是最適當的一個，她一邊想呆了，忽聞擦一聲，一部汽車駛到身邊，突吃一驚，忙回頭看時，黑色的房車裡，鑽出一個人，竟然是鄧璞，鄧璞問道：「阿英去那裡？我送你去罷，」說完，扯開車門。馬英心靈定了一些，答道：「剛才和姨婆吵過嘴，她坐車跑了，我……」

「上車罷，我們一齊回工廠，」鄧璞招呼馬英上車，馬英不由自主上了車，心靈有點跳，不知怎的，見了鄧璞，她便感覺不安。不是怕，而是沒法控制自己。

鄧璞一邊開車，一邊說道：「剛才你在路上跑，像夢遊一般，十分危險，你究竟在想甚麼？」

「沒有呀，我確是沒有想甚麼，祇是漫慢的跑罷了，」馬英答。

「是不是家裡有事，若有什麼事，我一定大力的幫助你，祇要我可以幫助你的，我都幫助你，」鄧璞說。

「多謝了，你幫助實在太多了，我不知怎樣報答才是。」馬英答道。

風雷引

東方玉

十二：危崖定情

「唔！」笑面神丐問道：「他們決定何時動身？」

范子雲道：「明天。」

「你怎不早說？」

笑面神丐呼的從地上站了起來，說道：「這……咱們還等甚麼？」

他說到這裡，朝范子雲揮揮手道：「你可以回去了，今晚之事，不可跟人提起。」

「哦，還有！」

笑面神丐把他拉近了些，附着他耳朵說道：「你明天瞞中告訴萬老夫人一聲，說咱們仍然依照預定計劃進行，這話千萬別讓第三人聽到。」

范子雲點點頭：「晚輩省得。」

「還有！」笑面神丐又道：「咱們要到了老子山再見面，我老人家自會告訴你如何做的，好了，我要走了。」

說完，雙脚一頓，一道人影破空飛起，轉眼就失去了影子。

范子雲覺得游老人家今晚說話吞吞吐吐，有些神秘，他如今江湖閱歷多了，前後略加思索，不覺心頭一動，忖道：「莫非自己這邊，還有內奸不成？」

他逐一分析，又都覺得不對，看看時光不早，也就縱身掠起，趕回住處。

范大成坐在床上，還未睡熟，看到范子雲悄悄閃入，忍不住問道：「孩子你到那裡去了？」

范子雲自然不好瞞爹，祇得把今晚經過，悄悄說了一遍。

范大成聽得雙目乍睜，詫異的道：「游老人家認為咱們之中，還有內奸？」

范子雲點點頭道：「孩兒也是這麼推想。」

范大成分析道：「聽游老人家的口氣，他本來認為此人今晚會對索寒心不利，但因明天索寒心要險夏大哥回老子山去，故而不再下手，如此看來，咱們這計劃豈非全已洩漏了麼？」

范子雲道：「此事既有游老人家挿手，大概不會發生甚麼問題的了。」

「但願如此。」

范大成道：「時間不早，明天一朝大家就得上路，快早些睡吧！」

一宿無話，第二天早晨，萬老夫人要萬仲達把事情轉告了索寒心。

大家吃過早餐，夏雲峯仍以莊主身份，率同各大門派掌門人、代表，以及總管索寒心、總管習姐一修（范大成），在前廳祭奠了萬老夫人靈位，就行辭出。

祇有丐幫幫主，已非是柯長泰，不好臉他同去。

萬選青、萬飛瓊兄妹仍然身穿重孝，一直送到大門口，稽顙叩謝。

由夏雲峯為首的一行人，各自上馬，疾馳而去。

萬松山莊大門，徐徐關閉。

萬選青兄妹，急速脫下孝衣，趕到後園。

副總管萬金成早已備妥了兩艘篷船。

因為此行十分機密，必須由後園下船，再轉出汊港，進入寄戈江，由長江支流直放洪澤湖。

這一行人由三湘大俠于化龍為首，第一船為羊令公、桂豪年、范子雲、連三省、凌江濤、連三元、萬選青、萬仲達。

第二船是女將，為萬老夫人、萬飛瓊、夏芸容、商紫雯、小雯姊妹，和百花幫主花眞眞、總管花香，門人冷梅萼、范紅桃和小玫。

大家落船之後，立即啓碇，緩緩駛出萬松山莊後園。（五七九）

海茫茫

黃思騁

五：女人照片

還有十天，將可以領我第一個月的薪水。

我聽同事說，祇要在各碼頭建立一些人事關係，我們都能賺到一點外快。我現在正要做這事。如果成功的話，今後全部的薪水都由你去領，你可以將多餘下來的存入銀行。

夜已深，我在這個陌生而美麗的海港給你寫信，再次懷念用手臂枕着你的日子。為着未來的幸福，我會像苦行僧那樣堅持下去，直到契約滿期的一天。下次再談。祝你快樂。家昶。

夫妻之間現在終於有了別後的第一次聯繫，這要感謝現在的航空交通。如果是五十年前，這些寄給船員的函件，就會在海洋上就擱很長的日子。

韋家昶的心理負擔已因這封信輕了許多，知道妻子眼前如何過日子。相信今後船到別的碼頭，他仍然會接到她的來信。祇要有這點精神上的聯繫，日子就會好過得多。

羅米納號在西雅圖足足停了四天，為的是卸貨與裝貨。在這四天裡面，韋家昶每天上岸一兩次，每次都在離船碼頭不到半英里的範圍之內閒逛，看看街景，看看商店的飾櫃，看看漂亮的少女。唯一值得一提的，就是去一家中國店子吃了一頓飯，花了他七塊錢美金。不過無論如何，這是值得的，一個肉片炒菜心所能得到的溫情和安慰是無可估計，雖然船上有那麼多的肉排可吃。

船要啓碇的前一天晚上，韋紀堂回到他自己的鋪位上來，他看來是那樣滿足，每一條神經都非常就位，這可以從他的神情看出來。

「怎麼樣，看樣子又是找到甚麼野味吧？」他問。

「你說得不錯，這個婆娘還大特別熱情，還要求我在她家裡住下來。」

「不用花錢嗎？」

「錢算得甚麼，賺得來也用得掉，我送給她一件從香港帶回來的毛衣，另外給她一些假首飾，一百塊錢，他不知多麼開心。」

「你怎麼老是會有這種艷遇呢？」

「我認識她少說也有五年了，不過最近幾次船泊碼頭的時候，她都有一個男人陪伴，這次那個男的去阿拉斯加探油，位子空着，我就做起她的臨時丈夫來。」

「她長得美嗎？」

「着實不錯，有點像狄波拉・嘉，祇是年紀大一點，四十開外了。」（一〇五）

地產王

阿揚

二三：一次教訓

馬文湛為了使鍾有為不怪責他們的執心是多餘的，特別講出一個例子。

他說：北角那條轉灣街的一列舊樓，一共有十幢，原是他做的。業主姓關，且是他朋友，因為自己平日深居簡出，不認識地產界的人，便托他放盤。

當時是一九七四年，石油危機影響香港經濟不好，地產業亦面臨一些困難，許多地產商放慢發展，莫說私人舊樓，即使官地，在拍賣中，亦不時無人問津而收回。

然而，他經過四個月的努力，終於找到一位買家。

那個姓關的業主，聽到好消息後，要求與買家見面。極力保證不會留甩他，經紀佣一文不欠。

他一時天眞，料定彼此是朋友，而且四個月的努力奔走，朋友是知道的，斷不會認識買家後，便撇開自己。

同時業主堅持要與買家見面才談交易，此舉全因香港老千太多，怕中計，見過面，便穩陣得多，此外別無其他，叫他大可放心。

他乃介紹買家與他認識。

結果他與買家暗中達成交易，且與買家取得默契，由買家出頭，趁恰巧一次官地拍賣幾幅地均沒有人競投作藉口，表示不敢看好未來地產業，決定放棄購買，使他以為眞。

後來，他死心不惜，繼續放盤，拜訪每一家地產公司，希望有人買。

一次，他去到文哥的寫字樓，叫文哥買，文哥告訴他，這十幢舊樓已有人買了，一問買主，才知道被人賣了猪仔尙懵然不知。

鍾有為聽完後說：「有這種人，但我就不會，一方面，當時地產業不好，一些公司，壓則壓，既然業主肯私下達成交易，少付一大筆佣金，當然樂意，但現在不同了，地產好，間間公司賺大錢，絕不會吝嗇這區區之數。」

施榮基說：「我們深知鍾老闆為人，况且鍾老闆是社會知名人士，絕不會因區區之數而被人說閒話，既然你有這個條件，我們為了做成生意，祇好答應。」跟些轉過頭來問馬文湛：「你認為怎樣？」

馬文湛爽道：「我當然沒有問題。」

鍾有為大喜道：「那麼，你們先與那位佬約定見面時間及地點，然後通知我。」（一〇〇）

小說

黑市夫人

高華

三：做練習職員

李裕來道：「你放心養傷，將來傷愈之後，不必再做工場的工作了，缺了兩隻手指，不方便，你可以調到金舖來做職員，我當然不會虧待你，何况你是自己人，我一定會把你當作自己子侄一樣看待。」

「多謝世伯，我的傷不算嚴重，醫生說，祇要不發炎，很快可以出院[illegible]

無名指，認為不算嚴重，仍然可以做鑲作技工，但是李裕來已經決定將他調到營業部，認為十分可惜。

十天後，莫宜雲的傷痊癒了，左手祇是少了兩隻手指，當然是有點兒不方便，但又不致做成嚴重的障礙。

他被調到舖面，做練習營業員，同事們對他都有一份尊敬。第一，他曾經犧牲了兩隻手指，保存了公司十多萬元的金飾，第二，他是老闆李裕來的世侄，關係和普通的店員有別。

一個多月後，莫宜雲已經習慣了做營業部的工作，一天，來了一個中年婦人，選購了兩件名貴的首飾，是一對耳環，一隻心口針，都是鑲玉的精巧飾物。

中年婦人是劉太，對老闆娘道：「[illegible]

劉太自己有私家車，並且有一個司機，照理應該十分安全了，但她[illegible]不少的數目，假如在街上碰到刼匪，把我的手袋搶去，那就很麻煩了，所以希望你們能夠送貨，送到舍下才作數，至於貨款，我可以先行付足。」

老闆娘道：「可以，現時治安不好，白天打刧也是平常事，我派一位曾經打退過幾個刧賊的伙記送妳回家吧。」她招手叫莫宜雲道：「小莫，你送劉太一程，有你送她，一定安全了，你辛苦一次。」

劉太看見莫宜雲的左手，缺了兩隻手指，問道：「你就是一個殺退七個匪徒的英雄人物了，久仰，我聽人說過了，今天才有幸識荊。」

「那裡話，我就陪劉太太起程吧。」

香江

[illegible]廿四日）便必把駐在凡間的事跡，仔細地奏上玉帝，於是虔誠送灶，希望玉帝能[illegible]代錢紙，帖灶馬於灶上，以酒糟塗抹灶門」。這是宋代人們的送灶盛况，可見當時民間對送灶的重視。

已是謝灶的日子。謝灶又稱送灶君[illegible]够賜福民間。本港居民隨着時代風氣的轉變，絕大多數已不再送[illegible]

[illegible]寧媚於灶，何謂也。」這是衛國的權臣王孫賈對孔子所說的，他在暗示孔子如欲在衛國做官與其去央求君侯，倒不如走他的門路還來得實[illegible]

並非必是心臟病

子女三兩，衣食充足，有適當教育；子女五六，雖有食粥，多子未必係多福。

麗宮 今五場 美高梅神秘恐怖片 天師捉妖 波蘭斯基 莎朗蒂 吸收日月精華 兒童不宜

香港 皇后 皇都 太平 金明 帝后 九龍 嘉禾 麗華 寶石
英華 帝國 國際 觀塘 南昌 好景 光華 澳門 南灣
禮拜全綫五場 請早光臨
三友闖湖江・條仔出雞雄 演射英傳 別開生面・趣無比奇
擂台比武 打到貓出

一部出類拔萃動作喜劇
盲拳怪招 神經刀
羅棋 馮克安 黃哈

韓國材 于洋 張力 劉家雄
兒童不宜

金明・金門・樂聲
即日獻映 盲拳 怪招 神經刀（粵語對白）下期放映 法國癲馬夜總會
港九影院聯合廣告
今天五場 狼女慾潮 安波兒主演 兒童不宜觀看
今天五場 愛芬又大又芝之作 心鬱鬱 兒童不宜 聯發大戲劇 藝術行為喜劇！ 今午場 銷魂春夢 晚夜

皇后・皇都・嘉禾・好景
今天五場獻映 招式古怪拳法詭秘動作喜劇 于洋・韓國材・張力・劉家雄
盲拳 怪招 神經 刀
皇后・嘉禾 午夜場 大煞星與小妹頭（嘉禾再加正價早場十點半）

文華・明珠
今天禮拜請早到！ 魔種
今午全綫晚夜場 少林卅六房

總華國國金 統盛頓華寶冠
今五場映 12點半 2點半 5點半 7點半 9點半
正牌鐵金剛羅渣摩亞 鐵金剛大戰金鎗客 娛樂性豐富 國寶・國華 勇破黑魔黨 鐵金剛
華盛頓 今夜午場 飛車刼賊大逃亡

紐約・凱聲 3-816656 5-768721
今天五場請早 戰地奇女子 電影皇后 蘇菲亞羅蘭 英俊巨星 羅拔賀山 聯合主演 全部特藝七彩・特藝透視體

海運・百樂 H702412 K678091
今天六場 加開十點半 十二點半 兩點半 五點半 七點三 八點半 九點 預售六天 不加價
星球大戰 收入壓倒任何影片！
今晚海運午夜場：交貨

麗華・英華 K211655 K921958
狂滿請早 動作喜劇 韓國材 于洋 張力 合演
盲拳怪招 神經刀
擂台比武・招式古怪・不宜兒童
明天早場 麗華 英華 香港小教父 蕩婦

福星・油麻地
今天兩院聯映 功夫招式清楚玲瓏正宗武術片
黃家達 上官靈鳳 龍飛 古石 主演
南北龍鳳 西山虎
關府奪霜誅魔珠戰惡連場 王・青・四・死・門

京華・大華・華聲
今天獻映・請早定座 羅拔蕭 領銜主演
智取鑽石店
（兒童不宜）
華聲今晚午夜場：大煞星與小妹頭

翡翠・李活・洲島・宮闈・黃金
嘻嘻哈哈歡樂樂最佳娛樂！顛倒衆生
七十二家房客 導演 楚原 影紅 大華 視星 薈
今午全綫晚夜場 少林卅六房

新華・東方・新聲
今天獻映 巴比龍 德斯汀荷夫曼 史提夫麥昆
八點半 九點半 七點半 三點半 五點半 兩點半 十二點半 時放映
新華早場及新華午夜場 大煞星與小妹頭

京都・麗聲
連日爆場・請即定座 12點半 2點半 5點半 7點半 9點半
星球大戰 預售六天
主演 馬克咸美 嘉利費莎 夏里遜福

新都・快樂 K666148 H773496
今天五場 愛芬雲芝 心鬱鬱

灶君來歷難稽考

香江

[illegible]廿四日）便已是謝灶的日子。謝灶又稱送灶君上天，待至灶君上天後，迎春的氣氛便見濃厚。

中國農村一向流行謝灶的習俗，到了農曆臘月廿四日，都隆重其事送灶君上天。按照廣東民間俗例，送灶君上天除了用元寶蠟燭拜祭之外，還兼用湯圓及鯉魚，鯉魚於謝灶後即將其放生，不知所取是何意義；至於謝灶使用湯圓，民間則謂因此物富於黏性，希望把灶君的口膠着，使他老人家在覲見玉帝時啞口無言，免將惡事告訴玉帝而降罪人間，此說雖幽默得難以使人入信，但昔日民間送灶離不開湯圓乃是事實。

香港是一個華人社會，絕大部分居民重視農曆春節，可是，單獨的家庭，目前廚房幾乎根本再沒有「灶」的存在。這樣一來，送灶當然也再不會引起居民的注意了。

灶神來歷難以稽考，但遠在四千六百年前，便已有「黃帝作灶，死爲灶神」之說。此外又有「祝融便是灶神」的記載，祝融乃火的別稱，說不定古代人家供奉火神，以免家裏常被祝融光顧，而這個火神[illegible]必把駐在凡間的事跡，仔細地奏上玉帝，於是虔誠送灶，希望玉帝能夠賜福民間。本港居民隨着時代風氣的轉變，絕大多數已不再迷信這一套，再加上本港一些現代化設備[illegible]代錢紙，帖灶馬於灶上，以酒糟塗抹灶門」。這是宋代人們的送灶盛況，可見當時民間對送灶的重視。

送灶的最早動機，可能只是爲了酬謝灶神對人們司火的功勞，文獻上有載：「灶神而祀者先炊之人。灶夏祀，盛德在火，烹飪之功所由來也」。至於後來如何會把稽考民間的善惡與灶君拉上關係，此事則極難考証。事實上，數千年來，中國民間爲了希望「司命」的灶神「上天言好事，下界降吉祥」而不惜花費金錢，隆五重之送他上天，乃是各地均盛行的習俗。

[illegible]寧媚於灶，何謂也。」這是衛國的權臣王孫賈對孔子所說的，他在暗示孔子如欲在衛國做官與其去央求君侯，倒不如走他的門路還來得實際有效。由於孔子不爲所動，結果孔子終於在衛國做官不成。從這則故事看來，媚灶似乎不失爲撈世界之道，昔日中國民間風氣淳樸，人們仍懂得一撈世界竅門，隆而重之的謝灶，目前香港的醒目仔，却反而不懂得媚灶，那豈不是笑話！非也，只因香港居民重視現實，人們都將「媚灶」的學問用在商場上及權位爭奪上，而不是刻板式的用在房廚而已。

不過，儘管送灶君上天這一俗例不受本港居民重視，但無可否認，送灶日過後，人人便均加緊準備辦年貨，開油鑊，炸煎堆油角，寫揮春等等，一片急景殘年景象，大家均爲除舊迎新的忙碌了。（易風）

搖擺身體步行 時尚新潮運動

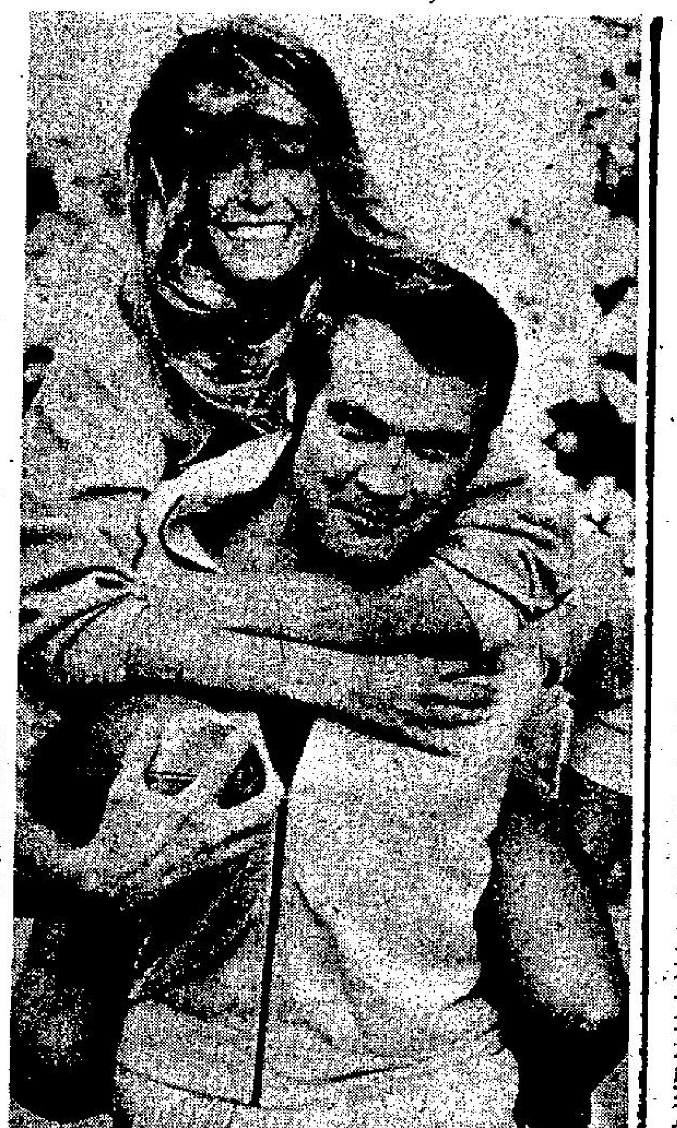

在美國最近是吹起了一個風氣，至少在對於那些娛樂界的人士是如此，喜歡作搖動身體的步行，你在香港也必定看過有人，在晨運的時間，在行人路上，急步擺動腰部，雙臂出力向前後擺，蹀蹀前進的，也者你以爲是走路運動的怪狀，請不要譏笑他們，這是時尚及對身體有益的運動。

「無敵金剛」男星李馬佐斯與他的女星太太花拉，就幾乎是不斷做搖動身體的步行，花拉甚至說：「搖動步行是我的生活一部份，像每天刷牙齒一樣。」她的丈夫在旁邊說：「它使我們感覺身體更強健。」步行的長度，依照自己的體力能支持的程度而定，不過，做這一個運動是不可以過份的，必須要量力，勿以爲祇是搖盪着臀部與腰部，這是相當吃力的快步步行運動。

澳洲電視女星茱地琳是每天上午六時，在她住宅區前面的海灘長度，作搖動身體的步行，她說是最好的消除緊張的運動，倘若遇到潮漲，她就改爲在路上步行，無論如何，搖擺步行好像現在滑雪板與呼拉圈一般，成爲時髦的事，以澳洲來說就是遍染此運動的風氣，凡是公衆的地方，是很容易看見足穿膠鞋，成個運動家型的男女，在氣促與滿身汗地急步走過。作此運動有單身進行的，亦有是數人結隊的，有講有笑，打發整個有行程，不過以電影視界的男女藝員，首先倡導這一種風氣，那些女星，也是以經常做這個運動爲基礎的，不管她們的理由是如何。

廣播員布魯士，已作此步行十六年之久，因此他雖然已大把年紀，成個人是沒有疲態的，他經常作搖動身體步行八公里一次，老實說有些年青人也比不上他。由此可以說到一些人，做搖動身體步行的理由，有者是爲了健身，另一些是想把身體的緊張搖掉，或是使自己的身體可以更爲強健，還有一些人是近求時尚，還別人去做此運動，他也參加。

少數人是被此快步步行的怪理論所吸引了，這個論調其實是尚待科學上的訴明的，那就是有一說，搖動身體步行的運動，可以改進男人的性能力。

據一個醫生說，這個運動是可以使人上癮的，也許用吸食藥種嗜好的經驗來形容，並不恰當，不過此運動使人爽快。但是醫學家已承認：「一個人從本身體的運動，特別是搖動身體的步行，是減少身體壓力的最佳方法，此外一個好處，是人們不大知道的，此步行運動，增加內分泌，使身體上組織的脂肪，可以化解。心臟病不會向你施襲擊。」

因爲這個運動至少使人減少了心臟病的機會，使人多活許多年，就無異是有添壽的作用了，雖然不能肯定是可以延長人的壽命。據實驗室的試驗透露，都有一個愛跑的野獸，凡是一個健康的心臟，在這一點，至少可以如此類推，一個人有健康的心臟，是做運問的結果。在動物的世界裏，凡是不跑的動物，都是有一個較弱的心臟的。

一位醫生更追潮到洞穴人的時代，如果一個人面對着一隻龐大的恐龍，他祇有兩條路子好走──持鬪或是奔逃，兩個對付的方式都是對身體產生同樣效果的，增加血糖，造成肌肉有更大的力量。他指出廿世紀的人在遇到緊張或變壓力時，或遭遇危機時，有同樣的身體幫助。不過，人們不會碰見恐龍而奔逃，祇是在會議室裡，造成緊張，然而去沒有變成一種可以使身體上改變的機械作用。「我們祇是活着任由血管硬化。」因此，搖動身體的步行，是替人消除危機的好運動，在澳洲有些人下午在搖動步行呢。（阿丁）

並非必是心臟病

五十五歲男子華爾布朗，是一位澳洲的繪圖員，當他在雪梨去求診一位相熟的醫生時，他說：「我非常沮心我的心臟，我有胸痛及心跳很快，是否心臟病的前奏呢？」其實係布朗的情形的男子不少，他們感覺有少許的不舒服，就以爲是心臟病快來了，究竟這普遍的情形是甚麼呢？

醫生聽完了他的投訴，對他答覆道：當我們談到心臟病來臨時，意味着大血管收縮或阻塞造成的心臟病發作，不過我要聽你把自己的其他病歷談一下，才能知道是出了什麼毛病。

華爾布朗是有過三次，心臟部位很痛，好像要翻過來，然後是不斷地劇烈快跳，心臟是進行了廿或卅分鐘，就消失了，回復正常次數的心跳，當這些徵狀發生時，他是呼吸短促，胸部苙緊，並無真正的疼痛。

無疑這些症狀是把人嚇壞的，大多數人希望不會是嚴重的事，於是就疏忽了對這些情形的治療，因爲有一個奇怪的想法，認爲自然會好的。布朗也有此想法，於是在第二次的此情勢出現，仍是抱着好少理的態度，現在不同了，到了第三次他才來看醫生的，要檢查一下究竟是出了什麼事。醫生替他做心電圖儀器的檢驗。

經過了檢查之後，醫生給他的答案是完全正常，布朗患的祇是心跳症，不過它是一種不正常的突發跳動，不會是持續的，那就不必太害怕。

醫生說：「這種症狀可以發生在任何年齡的人的身上。雖然的中年人發生最爲普遍，但是男人與婦人都是同樣均等的患這一個病狀的。」

但是據醫生透露，起因不明，也可以說是沒有什麼特殊的原因，就會出現心跳，你有一個正常的心臟，亦突然會快跳的，當然有心臟病的人也一樣，會發生快跳。他又說：「情緒的被擾，姿勢有了改變，太過出力，老是長期喝咖啡、茶、吸煙或是喝酒，都可能帶來心跳的。」

醫生又解釋說，心臟好像是一個泵，把血液抽進到身體的所有組織去，緩慢及好好的跳躍的心臟，使血液能適當地流到身體各部位去，但是當心臟加快，而又跳得不夠完整，不能把足夠的血液送到身體各部分去，於是他就會呼吸短促，可能爲窒息的感受。

如果有心臟血管病的人，就會發生心絞痛了，不知底細就會嚇驚，通常這些情形出現時，是有焦急與疲莫能興的感受。診斷是非常重要的，因爲要確定一個人的心臟病發作，不是容易的遭遇，除非他的襲擊時間很長。

此時就要用心電機來診斷，確定是否心臟病來臨，如果不是經常出現的，就無須要治療，但是像阿爾布朗的那種情形，時常出現而且延長時間，也許有些人在發作時延長數天之久的，那麼就要用一些方法，阻止心臟病的發作。醫生是會使用好幾種方法的。把在左頰的血管壓住，也可以阻止心跳快速的，有時病人自己也可以學習做這一個動作，在頸動脈的神經末端施壓力，使之不再繼續快跳。

有時喝冰水或是造成嘔吐，也能阻止心臟快跳的，有某種藥物是可以迅速阻止襲擊的，這是醫生才可以處方給患者使用的。

倘若像布朗的那些病狀時常出現，而且時間拖長，必須有一種藥物，經常服用着，來阻止心臟病的發作。

在大多數情形下，布朗的心跳是不會引致心臟病的，不過要絕對留意的是，倘若發生在很小的嬰孩身上，而且時間是延長的，應馬上叫醫生治療，不然的話，心臟會失靈，它的作爲一個泵的作用消失，這就會發生心臟病的發作，對於一個嬰孩來說是致命的。

嬰孩的情形與成年人不同，任何暫時性質的心臟毛病，是可以迅速克服的，一旦心臟快跳停止，就會恢復原來的正常狀態的。（阿丁）

食「生菜包」之日

最堪回味集

下週週末即舊曆十二月廿七，是立春日。

唐朝韋莊有詠立春詩云：「青帝東來日馭遲，暖烟輕逐曉風吹，羅袖出子樽前覓，錦帳佳人夢裡知，雪國昨開紅菜甲，綵幡新剪綠楊絲，慇勤爲作宜春曲，題向華牋貼繡楣。」過去亦有，在小除夕那天立春的，更有閏月的關係，歲之首，歲之晚都有立春者，俗謂「雙春兼閏月」也。其中也有一年中沒有立春的，這一年，俗語叫做盲年，但新曆（陽曆），立春例在二月四日，或五日。上說舊曆十二月廿七日立春，這一天就是新曆二月四日（但沒有所謂雙春者）。

說到立春節日的來臨，自古以迄於今，都有一些俗例，經營生意的人，對於立春一至，都有很高的希望，所以到了那一天，他們都會寫着「迎春接福」的紅箋，向上天拜祭，這樣的做法，就叫做「迎春」，可是，到了現在，這些生意佬，大多已沒有這樣的表現了。

不過，根據荊楚歲時記所載，立春書宜春帖，與現代有些相同，可是，在立春那一天，人們多數喜歡吃點酸辣菜，叫它做春菜，廣東人喜歡意頭，更稱之曰「財菜」，財字當然是好意頭呢？

又關於「迎春」，古人十分重視的，據禮月令說：「立春之日，天子親自帥三公九卿諸侯大夫，以迎春於東郊」。

另外後漢書有記載：立春之日，京師百官，皆衣青衣，郡國縣道官，下至斗食令吏，亦服青衣，與老百姓親善，隋書所載的亦差不多，意義大抵在這一天，對老百姓有「勸耕」的意味。另外，古來，君臣親友之間，更有「賀春」之舉，時至近代，已沒有這種風氣了。

但廣東的鄉間，鄉人多數在這一天要吃「魚生」或者吃點「生菜包」。此無他，都在一個「生」字着眼，亦無非是在意頭而說。更有些人，製作一些類似春餅的，稱爲「春餅來吃，茶樓、茶室，以前到了「立春」之前後，便有「春餅」上市，在香港，以前的「茶香室」，在廣州，以前的「半甌」，「山泉」，「蘭苑」，都有「春餅」的製作，而且味道十分可口，尤以「財廳」前的「陸園」，與「蘭苑」這兩家茶室特有盛譽。在十八甫的茶香室同樣有聲名。不過，這都是做生意的人，乘着俗例，作出一個生財之道。（新聞韻）

美國最新型太空機

七彩詩筒

迎春吉帖

詩：高景　圖：華生

迎春吉頌家家有，
龍馬精神語最宜。
賣懶蛇年除夕好，
怠工潮散正逢時。

市面賣迎春紅帖，有多種，以「龍馬精神」最爲暢銷。香港人喜賽馬之故也。

油王飽暖思淫慾 中東出現性導師

中東的豐富油產，製造了不少暴發戶，有了錢，自然思淫慾，所以，在中東出現了一種性導師，專門指導有錢佬在性方面尋求更多的樂趣。

中東的性導師，從多方面收集了很多有關性技巧的經驗，而他們爲了爭取得到暴發戶的賞識，很多時甚至會親自提槍上馬，和床上的女人進行交媾，指點暴發戶如何能夠持久之道，更指點他們採取何種位置交媾，好能發揮性的滿足。

有趣的是，中東那些濶佬，却願意讓自己的姬妾在自己跟前，和性導師進行交媾。

不過，性導師在指導性經驗時，雖然臉對貌美如花的女人，也不會提起更大的興趣，他們的目的是眞正的教授性技術，從而能夠賺取到濶佬口袋裏的鈔票。

而且，導師本身要有持久的性能耐，否則，在濶佬臉前進入他妻妾的重要部位不久便曳洩，會被濶佬認爲無能，以後，他的生意自然不能再做了。

中東男人對性導師的信任，可算出奇，有些濶佬娶妻妾，他們會將第一夜權交給性導師，原因是他們認爲新娘對性事一竅不通，在他們來說，是極之乏味的事，所以，他們請性導師向她指導，並且由性導師替她們開封，到了第二次，濶佬行房時，便不會有阻滯了。

而且，新婚妻妾經過性導師的指點，在進行性活動時，必然可以使他們得到最高的樂趣。

一些別有用心的濶佬，爲了要証明女方在此之前並未和其他男人有過交媾經驗，特別請性導師「開封」，性導師對這方面有研究，所以，當他們和女方接觸時，便瞭如指掌，即能辨別對方是否已有性行爲，而濶佬對性導師的說話是深信不疑的。

那些濶佬認爲，性導師是神聖的，所以，他們甘於讓性導師向自己的新婚姬妾作第一次的交媾，但是，姬妾在此之前如已非原壁，他們便會認爲她淫賤，必然加以對付，以免她們日後背着自己偸漢。

也有一些通門路的女子，事前已知自己非原璧之身，但爲免丈夫對自己產生惡感，她們會事先向性導師買通，送給他一筆金錢，在他完事後，千萬要向丈夫說是原璧之身。

那些性導師的目的在於錢，只要有錢，便甚麼事都辦得到。

不過，也不是每一個失身女子都能夠買通性導師的，很多女子在洞房之前，都不知道丈夫請性導師先來「服侍」自己。

性導師在中東來說，並不受到鄙視，有不少人甚至經常向他們請教。

一個出了名的性導師，每個月所賺到的錢，除了足夠姿妻活兒之外，尙能夠有寬裕的餘欵，他們的工作，比之其他普通「打工仔」要好一百倍以上，所以，很多女人，並不反對嫁給一個性導師。（陳基）

漫畫版

始料不及！

名花有主

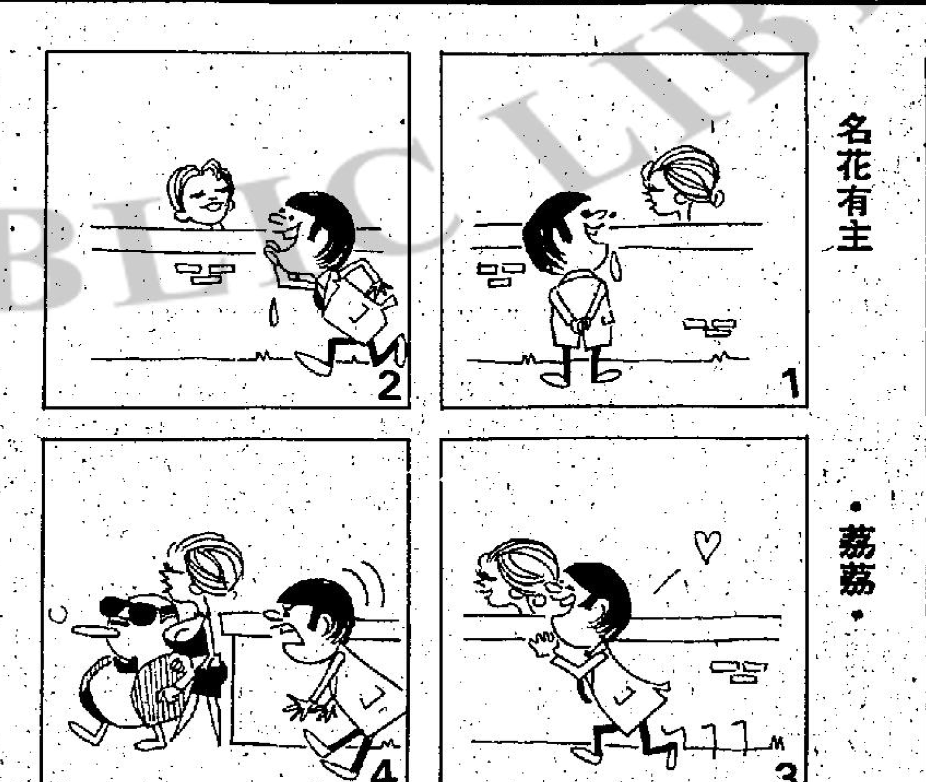

·荔荔·

咪嘈住我刨馬經，唔通你唔想發達！

·千里傑·

太太：「我對我倆在銀行開的聯名戶口十分滿意！」

「個笨賊捜唔到，原來我的銀紙藏在領帶內！」

·千里傑·

丈夫：「我唔說佢，還以爲佢係大男爵！」

歲晚追債，人追我，我又要追人，唔落力點得！

·周行·

馬伕復工後

「我重緊住個望遠鏡會發添！」

·余風·

你的什果沙律馬上來了！」

精工兵馬羣像

卞鎬英　張炳衡　曾廷輝　古廉權　麥哥利　何新華　盧福興　胡國雄　森寶　戴歷

總督盃上演複賽 精工花墟逢元朗

必要分勝負之戰

戰國策

甲組總督盃足球賽元朗對精工，今日下午三時十分在花墟球場舉行，加插預備聯賽爲序幕戰，雙方預備組于下午一時半先行對壘，票價一律五元。

今天這一幕總督盃複賽，週賽和加時卅分鐘決鬥，再不分高下，就互射十二碼球判勝負。得勝的一隊，將與市政或東方逐鹿決賽權。

在本屆甲組總督盃賽中，元朗初賽對抗海蜂，結果加時比賽仍是零比零平手，其後互射十二碼球元朗以四比一淘汰海蜂。至于精工，則在初賽輪空，兵不血刃使晉入複賽週。

聯賽第一循環，精工曾以七比一大勝元朗，如以這一伕的戰果來看，今天雙方在總督盃複賽重逢，作本屆第二次遭遇戰。就成爲強弱之爭，可是，根據兩隊在聯賽碰頭時的比賽過程而言，卻有不同的看法。

記得在聯賽對壘時，打成一比一平手之後，元朗曾佔得中場優勢，不斷圍攻精工，可惜前鋒未能把握機會，久攻不下，反而於完場前十分鐘連失多球，才招致大敗。事實上當日的比賽過程，是十分緊湊的。

雖然，有鉅型班霸之稱的精工，人腳比元朗強得多，但是他們陣中卻有不少缺點，後防中路因古廉權及曾廷輝不穩而大露漏洞，前鋒又因少了一員理想中鋒致攻擊力大受影響，他們在聯賽受挫于南華，在銀牌決賽衛冕失敗負于愉園，都與此有關。他們也曾嘗試把麥哥利調上鋒綫，可是還得又削弱後防的守衛力。

不過，今天所遭遇的對手元朗鋒力並不強，精工除非大失水準，否則仍可應付得來。祇要後防稍爲鎮定，多注意補位包抄，憑着腳下工夫較佳，應可淘汰元朗而獲得總督盃準決賽權。

元朗在聯賽的戰績不錯，比賽十一場獲得十四分，曾賽和愉園，擊敗加山，並未受到降班威脅。在中型班來說，這樣的成績總算理想。

但是，元朗所恃能威脅鉅型班的本錢，主要還是守衛貼身緊纏及一股高昂的鬥志，事實上他們的前鋒力仍不够强勁，臨門一腳尤欠工夫。

球技上原已比不上精工的元朗，由于張耀東及馬天雄受傷未愈，今天就少了兩員正選助陣，雖有喎喀兵丹瑪効力，但此子球技平常，對元朗鋒力無大幫助。這樣，元朗今伕的人腳，將比他們在聯賽大敗于精工時更加減弱，要贏波，更加困難。

所以，今伕的形勢，元朗依然不能樂觀，況且精工在銀牌賽衛冕失敗之後，定會提高警惕應戰，倘能踢出本身水準，當可憑球技壓倒元朗。

精工因爲區永雄及李桂雄受傷，今天將調麥哥利任左後衛，張炳衡爲右後衛，盧福興踢中場，其餘人腳照舊不變，陣容仍覺完整。（長風）

手蛋隊有傷兵 不能不要變陣

彩色球壇

本屆「煙仔盃」第二輪（複賽週）今日開始，由「輪空」個四隊：「上綫」之「油站隊」、「流浪漢」，「下綫」之「大東方」，同「手蛋隊」，迎戰「升級」個四隊：「上綫」之「快活谷隊」、「少林兵」，「下綫」嘅「乾淨隊」，同「鄉親班」也。

而今日第一場「複賽波」，乃由「尾」打起，即係由「種籽隊」，亦即上屆之「老二」嘅「手蛋隊」對「鄉親班」，而今日乃係禮拜日假期，而且排到去「丁財旺波地」度上演，本來亦唔係「初哥」咯，因爲「鄉親班」試過喺卅五日之前嘅「靑年」（一九七七年）十二月廿五號個日，就係排響「大波地」打個場「計分盃」（聯賽）第八週波，仲未「發惡」，「手蛋隊」上半場都贏「兩個一皮」，只係小半場就「勢如破竹」，入多五個波，夾埋乃「七個一皮」，仲打破「手蛋隊」自升班以來「入波」最多之一次添。

大概「鄉親班」試過卅五日之前個次「大鑊菜」，「波總」初期想話將今日場波排去「大波地」者，但「鄉吓兵」一個首「鄉紳嵐」之「大代」當堂「要手擰頭」，故此，只好「鋸低樫腳就壆圍」，將今日「大好假期」之「煙仔盃洪」，排去「丁財旺波地」度上演可也。不過，以「手蛋隊」嚟計，就當然「冇乜所謂」者，正係「搬去豬欄」都係咁打法啫，「手蛋隊」每年「開咧」之前，亦試過開入「大破頭波地」打「鄉吓兵」作其「友誼熱身波」者，「手蛋隊」亦一樣「照贏」可也。故此正如「教頭」係個D「友仔」手新唔好「玩死吓」，如果個D「手蛋兵」認眞去踢波地，咁就「搬」去邊個「波地」亦一樣啫，只係「字兵」之「困擾」，原來除咗「宵軍雄」之外，仲傷埋個「爛打區」添。

「手蛋隊」今日冇法子唔「變」吓個「陣」；却原來「宵軍雄」（李桂雄）之「亞樞」，已經響上次對「油站隊」個場「計分盃」有出咯！「亞雄」乃係對「快活谷隊」個場「爛鐵牌」爭「捧牌決鬥波」俾D「左口魚」踢傷者，而「爛打區」（區永雄）亦係響對「快活谷隊」個場「傷」咗隻「左蹄」，上次「紮」住喫打，乃「冇乜人知」者。可惜上次對「油站隊」個場波，亦係俾D「左口魚」踢傷埋隻「右蹄」，唔怪之得「師傅偉」講白講笑咁講：問起佢「爛打區」傷邊隻「蹄」，「師傅偉」話係「冇右蹄」，的而且確係傷埋「兩隻蹄」。今日變咗「冇有打得」，「數頭洪」話祇好出埋D「蝦兵蟹將」，先由「沙僧」（張炳衡）打「右腳二閘」，「鬼哥鯉」移左，如果唔係出埋「鞋抽郭」（郭鎮華）打「左腳二閘」，調「灰斗麥」（哥利）做「膠化」，直至出埋「亞良」（何國良）都唔定也。（簡靜）

元朗精工陣容

（元朗）黃兆光　陳發枝　劉榮根　龍志成　吳汝賢　李龍基　鄭潤如　曾錫昌　游煜華　李龍國　林泰樹

（精工）古廉權　麥哥利　胡國雄 [illegible]

到底精工可贏

戰局分析

元朗雖未敢存奢望，但決全力撼精工。今天總督盃複賽，爲兩隊本屆重逢，聯賽首循環元朗曾以「七個一皮」敗走埔頭，今日在花墟場相遇，祇能抱着「輸少當贏」心理，希望分得一點入球獎金。照雙方實力而論，則精工晉級機會甚高。除非元朗在九十分鐘內保持不失，或可於加時階段憑體力威脅精工，但無論從任何角度看，今伕爆冷門的可能性微乎其微。

精工的近況並不算好，最近在銀牌決賽以二比三敗於愉園，聯賽以二比二迫和東昇，兩伕的演出，令人感到鋒綫攻力不足，後防也出現漏洞。無可否認的，精工由季初迄今，一直欠缺有衝刺力的「箭頭」，雖然先後試用森寶、麥哥利、張子濰擔任中鋒，但仍未符理想，惟麥哥利雖較有威脅，竟並非中鋒材，祇能以後衛姿態助攻，或於必要時才調他「掛帥」，可是麥哥利開上前綫，後防卻缺少了一個能作強力攔截的守衛，前鋒與中場球員交替滲入攻門，祇能偶一爲之，當被對方採取強力攔截，就失卻效用。雙中堅也爲了加強攻力而出擊，每因回防不及而致漏洞擴大，古廉權與曾廷輝在最近兩伕已呈防守不穩，因此，照實力精工雖仍有擊敗元朗的「本錢」，但今伕恐難獲得大捷。

爲了胡國雄參加慈善步行，曾研討今伕的改期問題，但元朗去函足總提出堅決反對，今伕亦如期上演，從「鄉親班」近期備戰，頗有洗雪聯賽「一箭之仇」的雄心，可是元朗是守強攻弱的球隊，如果精工的守衛演出不致太走樣，則元朗的前鋒仍未易爭取入球，要打至加時或互射十二碼球，「鄉親班」亦無取勝的把握，「鄉親班」爆冷的機會已顯著減低。事實上，元朗的前鋒亦難與愉園，東昇比較，既然缺之「埋門」威脅，又怎能贏波？而且，面對攻力不強的「中型班」，精工守衛仍應游刃有餘，除非大失水準或錯誤更多，那就無話可說，如果演出正常，精工應該獲得準決賽權。

從季初開始，元朗前鋒所獲得的入球寥寥可數，中場球員才是眞正「射手」，今天對精工，仍然倚靠吳汝賢、陳發枝射門，當中場球員被鉗制，則「鄉親班」可能「交白卷」。相反的，精工能夠爭取入球的球員較多，致仍有可勝之道。

區永雄、李桂雄均須養傷，今天亦將倚動，麥哥利將調作左後衛，由張炳衡担任右後衛，中場要起用盧福興，因此，精工的攻力難以加強，也使死纏爛打的元朗守衛，更有可以減少失球的信心。精工今伕可能陷於苦戰，要消耗更多氣力才可以獲得勝利。

張耀東、馬天雄仍要休息，丹瑪上次傷肩，雖已復元，但今天祇能充後備，致排陣方面，仍爲由林泰樹把關，游煜華退回中場，以李龍基「掛帥」，滄攻的力量仍是放在中場線，惟踢淘汰制比賽，實力較強的一隊必作主動攻擊，精工亦不例外，元朗仍會處於被動地位。在對方久攻之下，後防能否確保不失，仍值得研究，儘管說精工的近況並不算好，但平均「波底」較優，仍可憑技術取勝。（文冷）

打賀歲波的港聯隊昨晨首次集訓，各球員在教練陳輝洪領導下作盤球熱身運動。（本報記者戴天華攝）

總督盃賽形勢表

- 東昇
- 加山：0 — 南華：2（加時）→ 南華
- 港會：0 — 愉園：2 → 愉園
- 流浪
- 東方
- 市政：2 — 卜公：1 → 市政
- 元朗：4 — 海蜂：1（十二碼）→ 元朗
- 精工
- 冠軍

港會降梗！看誰隊是「配脚」？

有何所見

甲組足球聯賽，包尾的港會已成爲降班的「胆」，現仍未擺脫「配脚」威脅者，計有流浪、市政、卜公及海蜂。這四支護級的球隊，正爲滄分而拼搏，非至季尾，似難獲知那隊爲「包尾第二」，照現情勢，卜公與海蜂的護級較爲艱苦，尤以海蜂更須提高士氣。至於流浪及市政，如能長期保持戰意，則仍有可爲。

已捲入護級漩渦的球隊，流浪失分最多，它賽過十四場而得十分，已失去十八分，較諸十戰而得三分的港會，仍失多一分，但拼勁甚強的流浪，仍有向四強爆冷滄分的潛力，市政與卜公，均爲十三戰而得九分，同是失十七分，市政外援雖有相繼離隊趨勢，惟安德遜曾表示，直至市政護級成功才安心離去。卜公則憑年靑球員的氣力與戰意，以作滄分力量，似與流浪無大差別，且卜公球員腳法甚佳，祇是經驗未足，與「同型」球隊相遇，仍可望爭勝。海蜂現爲十二戰而得八分，已失十六分。該隊球員有經驗而後勁不足，近期似亦未能鼓舞士氣，後因未賽十場，強敵較多，遂致滄分護級較爲艱苦。

急於擺脫「降班配脚」的四隊，次循環除了流浪與卜公曾以二比二打和，故仍有五場這幾隊的互賽，將爲直接影響護級形勢的賽事。這五伕是，第十六週流浪對市政，第十八週流浪對海蜂，市政對卜公，第二十週海蜂對卜公，第廿一週市政對海蜂。各隊在首循環相逢，流浪曾以二比一勝市政，但當日流浪先獲兩球十二碼，至於流浪與海蜂曾以零比零打成平手，市政與卜公亦曾「交白卷」言和。卜公曾以一比零勝海蜂，市政則贏過海蜂二比一。

已賽過十四場而得十分的流浪，尚有八場未賽，分戰港會、市政、東方、海蜂、加山、南華、精工、元朗。

賽了十三場而得九分的兩隊，市政未賽九場，爲對手南華、精工、元朗、流浪、卜公、港會、東方、加山。卜公未賽九場，則爲分別對精工、元朗、愉園、港會、市政、東方、海蜂、加山、南華。

海蜂賽過十二場而得八分，未賽十場，爲港會、加山、南華、精工、東昇、流浪、愉園、卜公、市政、東方。

聯賽爭霸三強的南華、精工、愉園，即使與弱隊相遇，亦決不致大意，除非南華繼續保持優勢，「中型班」或可向精、愉兩隊滄分。已與錦標絕緣的東昇與加山，預料仍力爭上游，希望打入四強，仍使護級球隊滄分較爲吃力。戰績較佳的中型球隊，元朗再添四分已可穩定地位，東方則再增六分已足，故當「鄉親班」與「大東方」有足够積分的時候，可能成爲護級球隊滄分的對象，但這兩支漸趨穩定的隊伍，不致因達到十八分以後而洩氣，因而元朗、東方對於護級形勢，將來仍屬舉足輕重。（文冷）

有法子之下 元朗必須打搏命波

花絮篇

「鄉村兵團」之元朗「鄉親班」，最近雖打過兩場「勝伕」，但亦付出「代價」唔少，因爲，兩場波都係打啱「開封府」於「丁財旺波地」，但兩場波都有「傷人」，第一次，乃響呢個月中（十一號）打個場「烟仔盃」初賽波，「鄉吓兵」乃「自相殘殺」，「書記盧」亦好「公道」夾「坦白」，但話千祈唔好「顛三顛四」，賴咗「別人」，事上實係「黐髖東」（張耀東）同「馬仔雄」（馬天雄）兩件「自己人」一前一後想「夾擊」個件「高與柱」（林泰柱），但俾「亞柱」側側膊閃過咗，成此「亞東」同「雄仔」變咗「自碰自」，結果，兩件「碌低」，但人家「肥仔柱」就「避過咗」，「亞東」入院住一晚，「雄仔」個「額頭」就「連」咗「八針」，另外個件「喎喀兵」之「單蹄馬」（丹瑪）響上次亦打到「甩膊頭較」，正係「禍不單行」也。

因此「鄉吓兵團」對今日場波亦冇乜「把握」，加上傷咗三件，除咗「照番」上次，派出「門神春仔」（林泰樹）替住「黐髖東」，而「游水華」（游煜華）亦「頂」住「雄仔」個吓「中場中」，做「較碗手」外，今日仲要出番「基仔」（李龍基）做埋「膠化」，因爲，個「單蹄馬」雖然俾「師傅仔」亞新當日同佢「托」「托」，「托」番正個「膊頭較」之後，當然要「抖」「抖」番一場半場者，故此，今日「單蹄馬」做住「大笨吧」，甚至由「村長發」仲有過機會「入替」添。不過，「鄉吓兵團」個首「數頭旭」亦話「手蛋隊」好難打者，上次佢啲「試」過「香」，其七條「手蛋腸仔」（七對一），成此今日寧願「排」番過嚟「丁財旺波地」度打，亦只係唔想再「輸」番咁多而已，但今日場波乃有「入波獎」者，因此，但啱希望「分」番D也。

「鄉吓兵團」今日冇法子唔打其「搏命波」者，事關，「烟仔盃」呢D「一場過」之波，輸一個又輸，輸「半打波」，亦照「出局」，爲咗「起」得「牽制」作用「計」，但啱亦唔會「坐以待斃」咁「不智」者，而且，但啱響「丁財旺波地」每屆同「手仔隊」打其「計分盃」（聯賽）都「例」有一次「爆冷」，希望今日響「烟仔盃」如果能夠「爆冷」嘅話，正係「得其所哉」矣，而且，「手仔隊」個件「肥仔平」（張子濰），同「大哥如」（鄭潤如）都係打過「救火隊」一個陣之「老兵」，今日「大哥如」自然唔會俾「肥仔平」過得咁「易」，何況前便仲有件「龍城飛將」（龍志城）做「工兵」，先做「破壞」工作，「大哥如」然後做「掃街工作」，「執」吓D「瀨嘢」，只要「門神春」打得「鐵將」D而唔會「熱」埋「担箱」，咁做輸少D也。

當然，「鄉吓兵團」而家就「重視」個D「計分盃」，對今日嘅「煙仔盃」亦唔係乜點「志在」，如此，今日大可以「打」得「鬆」D，或者仲會有「想唔到」之好演出也。但如果但啱能够「爆冷升級」，更係「求之不得」者，因爲，如果打入「四強」，個D「升級獎金」同「入波獎」亦唔係「嘢少」，個D「鄉親父老」就話要性不如俾晒個D「特別獎金」俾個D「友仔」分之啫，等但啱打得仲更加「燥爛」D，而且希望重「獎」之下，打出個「名堂」，本來，「鄉吓兵團」以上屆嚟計，就逢係遇啱個D「一場過」之「淘汰制波」，都試過「例升一級」者，只係今屆除咗「爛鐵牌波」，一出就遇啱「少林兵」，雖然打到「加時加候」，但亦要「香」一「鑊」「和向蛋」，而「出局」，而響呢個「煙仔盃」中，「鄉吓兵」上次「初賽波」，亦只係靠「射十二碼」而「射瓜」佢「開封府」，「升級」亦「升」得好「辛苦」，仲傷過兩件「兵馬」，故此「鄉吓兵團」對今日場波亦唔會「好大想頭」，而且，響日「下晝」又落過D「多水」，個「丁財旺波地」亦會「濕濕立立」，但啱個D「土炮兵」亦自問並非「爛路馬」，唔係「手蛋隊」個皮者，故此今日場波爲求「盡其在我」，努力演出俾D觀衆睇吓可也。（簡靜）

澳門慈幼工中下月舉行校運

澳門慈幼工業中學七十七至七八年度之校運會，經定下（二）月二日至三日一連兩天，假座蓮峯大球場舉行，歡迎家長及各界人士，蒞臨參觀。大會在二日上午九時卅分由陳校長主禮。

元朗海鮮宴 今仗打氣

元朗今午在總督盃複賽週中大戰精工，由於這仗勝負關係進入四强地位，該會主席楊晉培及副帥等特別設海鮮宴向球員們打氣，宴上並無召開秘密軍事會議，商討有關如何佈陣，如何戰策來應付今日強勁對手精工。

據有關消息透露，元朗今戰所派出的戰陣雖然與過去兩伕相差不遠，但戰術方面則稍有變動。該位透露軍情之圈內人又說，過去元朗以其一貫區域防守戰畧，雖然曾迫使不少巨型班也無所施其技，但因爲今戰乃淘汰賽，許勝不許敗，故擬放棄此戰畧，改以另一種新戰策，但究竟是甚麼策畧？則要待今開賽前始肯定及調派球員位置。

另據悉今戰球員出場的初陣，由於門將張耀東及馬天雄仍在養傷期內不派上陣外，其中鋒喎喀兵丹瑪肩傷雖癒但仍會作後備軍，中鋒之職以李龍基擔任。（喬治）

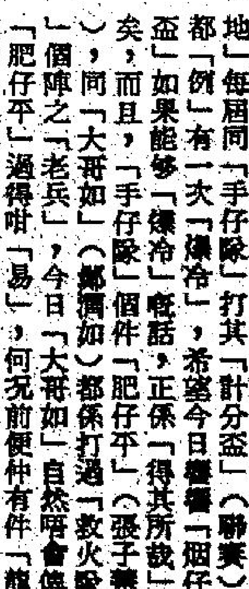

奧地利後防有强將指揮若定 前鋒格蘭高射門脚頭凌厲

Argentina '78

奧地利出席阿根廷世界盃的可能廿二名國脚名單及簡介：

門將——

F・干斯利亞（廿九歲），代表國家隊卅三次。奧國，恩斯貝克會球員。於三年前在溫布萊大球場對英國一伕曾被射入七球，但仍爲奧國多年來最佳門將。在世界盃外圍賽對土耳其一伕力挽狂瀾，使奧地利以一比零獲勝，因而奠定他成爲國家隊正選門將地位。缺點演出是常因壞脾氣所影響。

賓格達（廿二歲），未代表過國家隊，有守門天才，但缺乏國際賽經驗，對高波和下三路射門都接撲穩健。奧地利足球會球員。

非殊文（三十歲）代表國家隊一次。由於具有球賽經驗而被領隊選爲第二副選門將。

後衛——

沙拉（卅一歲），代表國家隊卅三次。[illegible]

柏斯（廿二歲），雖然仍年青，已代表國家隊廿一次，綽號「奧地利碧根鮑華」，因爲他有超卓球技和良好傳球供應，在國家隊和母會「恩斯堡」都任清道伕。他埋門的頭鎚更加厲害。在後防指揮一切，仍有力助攻。在六月世界盃後他計劃加盟西德職業球會。現已有若干會向他招手。

奧亞美亞（廿四歲）代表國家隊七次。奧地利國家隊防禦網的新血，雖然左右脚均善射，但在阿根廷仍屈居後備，除非柏斯或基格受傷。奧地利足球會球。

基格（卅歲），代表國家隊二十次。比利時，布魯斯球會球員。轉會前爲奧地利足球會後衛。有良好位置。但其可靠性比不上柏斯。截擊力強而且善射罰球。

史達沙（廿九歲），代表國家隊十九次，左後衛，他的位置是奧地利國家隊後防最强一環。雖然他已有十九次代表國家隊紀錄，但其地位可能[illegible]高大而硬朗，但缺乏高速度，惟頭鎚凌厲，常可推上攻門。恩斯堡會球員。

柏頓保加（廿三歲），代表國家隊八次，奧地利防守綫的一名天才新血。在世界盃外圍賽大部份賽事都有上陣，表現超卓，奠定了他在阿根廷正選的地位。腳法秀麗，快而勁，傳送準確。連斯球會球員。

中場——

克登保加（廿九歲），代表國家隊廿二次，爲西德，史柏堡會球員。原任後衛，但轉任職業球員後改踢中場，成爲一流的進攻策劃者，同時埋門射球更具威脅力。

保希斯加（廿二歲）代表國家隊廿三次。奧地利足球會球員。奧地利足球最佳盤球過人好手。左脚射門非常勁，在中路輸送亦美妙，長傳均準確。

希勒士保加（廿九歲），代表國家隊卅一次。在轉往西德，柏索多夫會踢職業球賽前是奧地利足球會球員。奧地利國家隊最勤力的中場。助攻助守都出色，有良好體力，是一個滿場飛球員。

P・干斯利亞（廿八歲），代表國家隊六次，今季球賽數度受傷，狀態令人懷疑，能否出席阿根廷世界盃頗成疑問。恩斯堡球員，爲門將F・干斯利亞之弟。

前鋒——

史特靈（廿八歲），代表國家隊廿六次。一個刁鑽的左翼，常亂走位使對手難以捉摸，在前鋒線有良好供應，可惜埋門一脚未到家。恩斯堡球員。

古洛玆（廿八），代表國家隊卅四次。與格蘭高爲前鋒雙箭頭，但威力不及格蘭高。荷蘭，飛燕諾球會中鋒。古洛玆有良好衝刺力，可惜速度比不上格蘭高，所以在前鋒線上，格蘭高常走左翼位，以便古洛玆在中間有較多空位。古洛玆雖缺乏速度，但其技術達到歐洲一流職業球員水準。

格蘭高（廿四歲），代表國家隊三十次。奧地利最佳中鋒最佳射手。「速度」隊球員，由於該[illegible]要迅速。而且脚法特佳，常可盤過對手射入，在世界盃外圍賽對馬爾他一伕奧國九個入球，他包辦了六個。

揆拿（廿一歲），代表國家隊十六次。於數年前是亞諾、舒亞基隊職業球員，但當年齡漸大而失去速度後便屈居後備，現已返回奧國效力奧地利足球會，此君脾氣甚差，常與球証爭吵到被逐離場。

舒厄歷（二十歲），代表國家隊五次，爲奧地利國家隊最年青球員，而且是唯一來自乙組球會的國脚，踢左翼。由於他效力的球會缺乏良好拍擋，所以他的潛力有幾多尚未知道，在維也納對土耳其射入奠定勝局一球。在阿根廷可能是後備球員。

奧柏浩加（廿三歲），代表國家隊一次。一個新秀但潛質優秀，將會成爲出色球星。今年表現水準好而穩定。在歐洲盃賽中「恩斯堡」對蘇格蘭「些路迪」一場主場比賽中，「恩斯堡」以三比零獲勝，而奧柏浩加被譽爲該場比賽的最佳球員。「恩斯堡」三個入球都是他直接或間接功勞・射入一球，其餘兩個是由他供應射入，奧柏浩加可踢左右翼。在阿根廷將獲得正選地位。

召爾（廿三歲），代表國家隊六次。後備中鋒[illegible]

奧地利國家隊的可能正選球員：（由左至右）沙拉、F干斯利亞、柏斯、基格、古洛玆、格蘭高、柏頓保加、克登保加、希勒士保加、查拉、史特靈。

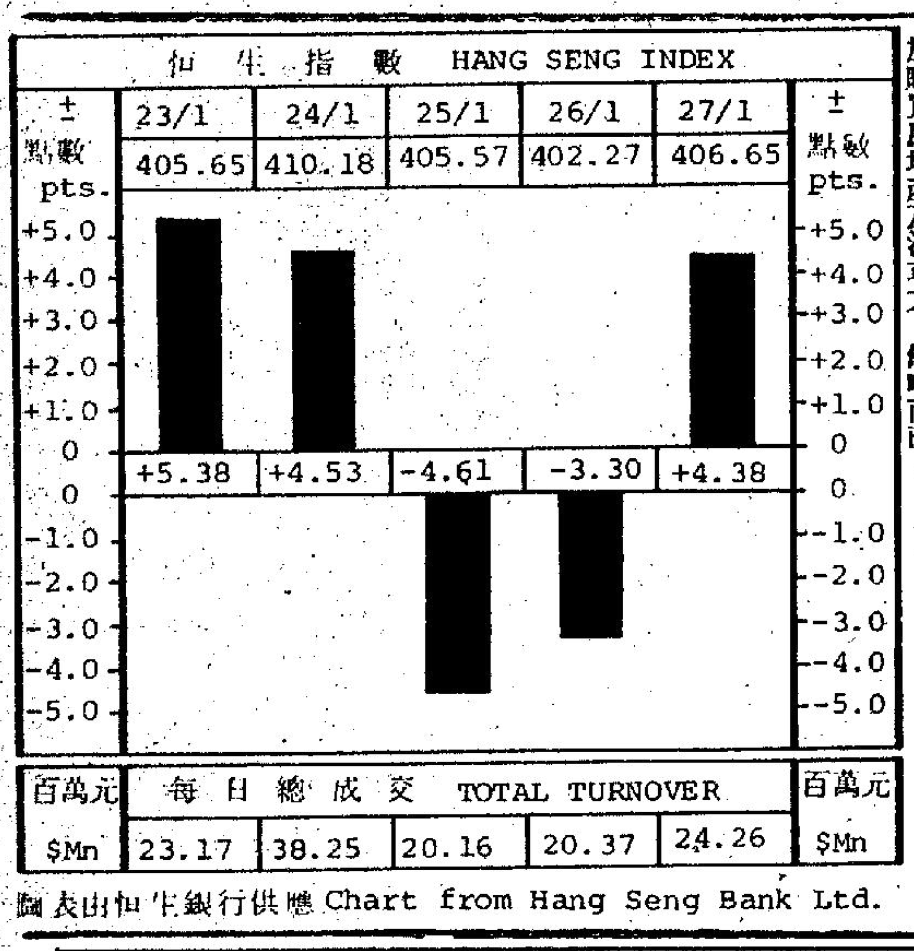

圖表由恒生銀行供應 Chart from Hang Seng Bank Ltd.

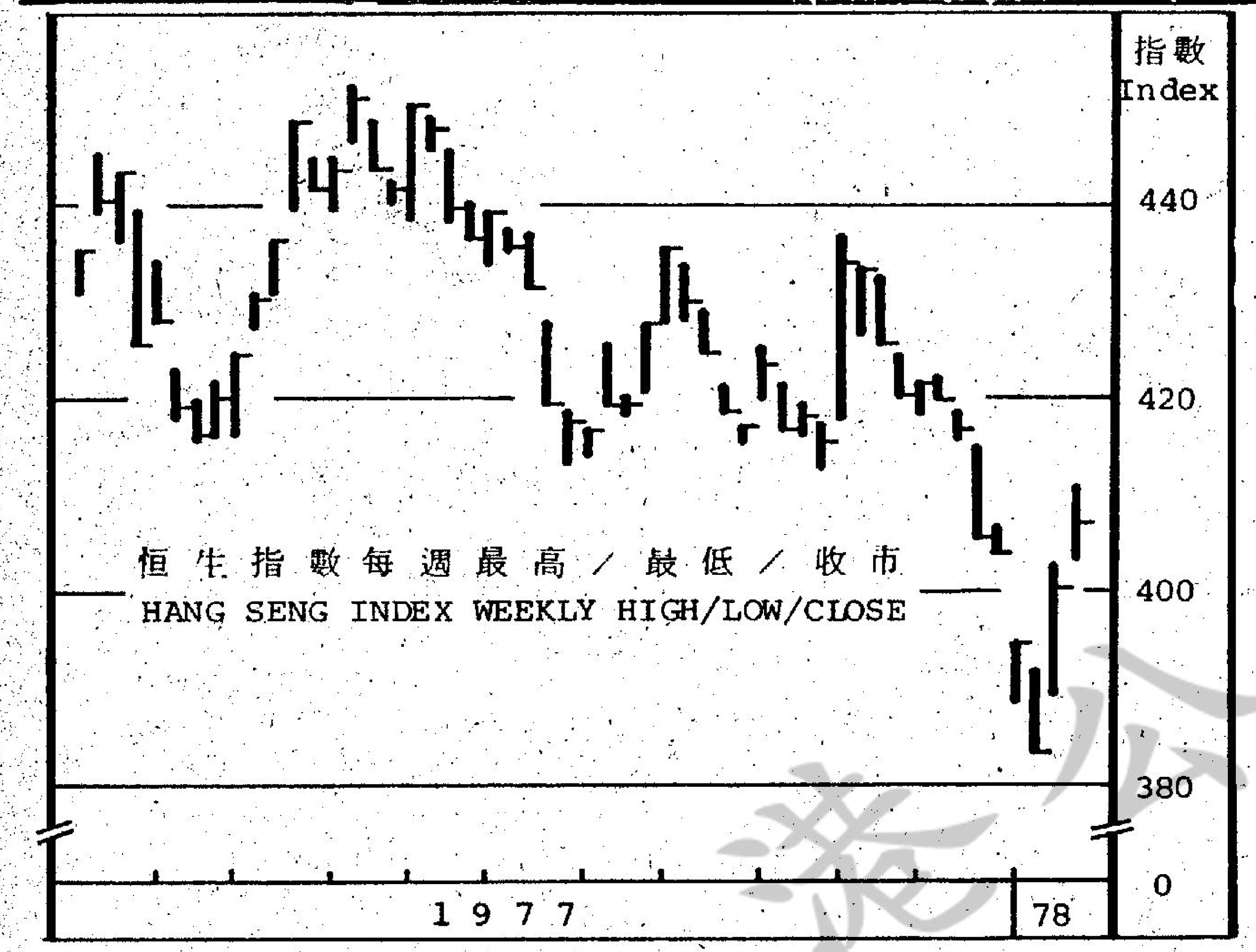

圖表由恒生銀行供應 Chart from Hang Seng Bank Ltd.

利淡消息打擊人心虛弱
東京股市上週交投活躍價跌

東京股市上週表現反覆偏軟，成交頗爲活躍。杜鐘斯指數穩守五千點水平，在星期五收市爲五〇二八點四一，仍比前週下挫三十六點。成交股數方面，東京證券交易所第一市場每日平均成交約二億五千萬股，比前週略爲減縮。週一成交數量最少，祇得一億九千萬股，但週五則增至二億九千萬股。

股市在上週開始曾連續下跌三個交易天，這是由於市場內缺乏利好因素，加上政府發表一些經濟利淡消息，人心虛弱，各類股票做價遂作反覆低挫。首相府在上週二發表一項日本家庭消費調查的數字。該報告顯示在去年十一月份，家庭消費出現下降。受薪職員家庭消費比去年同月增加百分之四點六，但扣除通貨膨脹率後，比去年下降百分之一點五。雖然十至十二月份，日本天氣較往年爲暖，市民減少購買寒衣及使用燃料，由於日元升值關係，影響大部份出口公司利潤，連帶受薪階級對消費方面亦採取保守態度。據一間日本研究機構在去年十二月所作的調查，受詢問的二千人中，有半數以上認爲在今年，物價及生活指數將更高，因此在消費方面顯得極爲謹慎。較爲明顯的是市民對於購買房地產及汽車方面出現退縮。

事實上，在去年九月以來，由於日元不斷升值，已直接及間接影響到若干企業及地區出現停業現像。日本通產省在星期二發表去年十一至十二月由日元升值影響的實際情況。與七六年比較，有些生產地區減產達百分之二十至五十。而橫濱區內有減產達百分之五十至八十元多。預測今後三個月內將出現停業的生產地區有四十六處之多，其中二十七處會出現倒閉事件。

此外，日本若干工業目前仍然受自石油危機以來經濟停滯的打擊，其中紡織及造船業受影響最大。紡織業已自去年開始不斷減產及廢置若干廠房設備；而造船業受油輪不景氣影響，訂單大幅減少。在上週，日本造船工業會就最近造船業狀況作出研討會，一般同意將現有造船設備廢棄達百分之五十以上。可見造船業是處於極度低潮。

在上週，表現較好的是建築材料公司的股票。這是與政府推行公共建設有關。另一方面，汽車及印刷公司股票做價亦呈現逆流上升。日本汽車公會發表資料顯示，一九七七年汽車生產總數達到八百五十一萬多架，比前年增加百分之八點六。爲歷史上的最高紀錄。出口方面則遠比國內需求爲多，估計七八年出口可達六百萬架。

預料市況在短期內仍將趨向個別發展。雖然日元在外滙市場表現已漸告穩定，但由於日本對外貿易問題仍有待解決，市況暫難突破。

米價醞釀上漲成多
候寄米達萬二千噸

【本報訊】由於米價醞釀上漲，暗盤成交食米激增，現在候寄米竟達一萬二千餘噸，創新高紀錄，除却候寄米之外，基本存倉食米祇得五萬一千餘噸，是危險水平。

據米行人士指稱：現在存倉食米減少，主要原因是醞釀起價，刺激買家大量入貨所造成，過去一週內，出倉食米接近一萬噸，存倉食米雖然有六萬三千餘噸，但其中有一萬二千餘噸候寄米，將於下星期出清，實際上，基本存米不過五萬一千餘噸而已。

上週金價反覆回順
最低翻落956元水平

上週（廿三——廿八日）金市走勢反覆，尾市跌至九百五十六元水平。

倫敦金價最高（週三）一百七十七點三美元，最低（週四）一百七十五點七美元，差幅一點六美元。

港市金價最高（週三）九百七十七元二角，最低（週六）九百五十六元五角，差幅達二十元七角。

	開市	收市	最高	最低	差幅	息價	倫敦收市價（美元）
週一	九六一・五	九六五・八	九六六・六	九六一・五	五・一	二元	（去）一七五・七五
週二	九七一・〇	九七〇・六	九七四・二	九七〇・四	三・八	二元半	（去）一七六・五〇
週三	九七三・〇	九七七・二	九七七・二	九七一・五	五・七	二元九角一仙	（去）一七七・三〇
週四	九七〇・五	九六八・七	九七二・〇	九六六・七	五・三	一元六角	（去）一七五・七〇
週五	九七〇・〇	九六八・〇	九七〇・六	九六七・八	二・八	一元七角	（去）一七六・六〇
週六	九六〇・五	九五六・八	九六〇・五	九五六・五	四・〇	一元七角	（去）——

據資深人士分析，金價回軟，主要是獲利回吐壓力影響。

後市展望：短期內金市將進入一個調整時期，一般估計，金價將徘徊在一百七十五美元水平。其中一些原因，就是美國經濟前景難料，對外貿易並未見有進展，華爾街中人士還就憂郎將公佈的十二月份對外貿易出現龐大的逆差紀錄，換言之，美元在弱之勢，而造成投資者好金市。

踏新年已到，搶家興趣略爲減低，而部份投資人士紛紛平倉，使交投也轉靜。

上週金價也呈活躍，倫敦金價成交至一百七十七美元，巴黎金價更升愈一百九十點〇六美元。據分析，黃金上漲有幾個理由，其中包括中東局勢緊張，華爾街對美國財政預算案的反應，在巴黎對黃金的需求，義大利的政治危機和中央銀行預料在三個市場黃金的協議將於一月三十一日期滿後，需求會顯著增加。（夏）

廉價計算機漸飽和
本港廠商何去何從

……的跌落，當以出口地區景氣停滯爲主要原因，就輸出整體而言，銷往歐洲較多，至於銷往美國，則以與電視遊戲機、計算機組合，可供牌戲的玩具與數值鐘較受歡迎，未來又將轉而生產電子錶與高附加價值的電算機複合製品。

東南亞的電算機廠家僱傭員工多屬百人到三百人（每月產量五萬——十萬部）。由於對員工保障較少，經營者視營業情況較易於裁減人員，不過，又因易於招募工人，一旦電算機景氣好轉，隨時都能轉而增產，意味着經營上極具靈活性。

在東南亞地區，以本港、台灣、新加坡爲主體，最近幾年間，已與日本同樣成爲指向世界市場的電子計算機供應基地，尤其對歐洲市場，從一九七四年起出口大增，屬於表示式的掌上型的市場佔有率已趕過日本，居於首位，本港的數量及金額更屬個中翹楚。

不過，由於各廠家大量生產低價格電算機，一味爭取擴大市場佔有率的結果，進入一九七六年，利益已告低落，競爭演成僵持化態勢，一些廠家已經不支退落，許多廠家放棄生產電算機，或轉而生產其他製品。

本港生產大多出口，當地消費僅少，即使擺在本港商店的本地產品或日本產品，也淺乎都是出售給外國旅客。

本港所產電算機平均輸出單價，從七四年的一百二十六點四元、七五年降爲六十六點九元、七六年降爲四十一點五元，一路大幅下瀉，七六年一——三月曾經月產超出九十萬部，後半即告緩緩下降，全年平均月產量止於七十五萬部左右，進入七七年續告大幅退落，一——六月減爲二百六十三萬部，各月平均爲四十三萬八千部，平均輸出單價爲三十六點八元，俟七六年下半期FOB價格平均低減百分之十五，而七七年上半期又存。

因此，大多廠家已在縮小生產規模，或增加生產電視遊戲機、電子數值錶，商用對講機等項，力求產品多樣化，此外，也在積極設法生產新型式的電算機。

就電算機而言，不外乎是生產低價格型式（使用發光二極體LED展示的基本機能型式者，較DIGITORON約低廉百分之五至十」，或指向高級機種，就兩者擇其一，美國喜好廉價LED製品，而歐洲却歡迎綠色DIGITORON製品，而兩者都由於價格不穩定，目前廠家是採取接到訂單才生產方式，竭力避免成品流於庫存。

……奇異電器、拉德芬、阿克烈特、禰諾斯、拉克斯、亞普賴德等廠家），各廠家平均生產量，在五千——一萬五千部之譜。

在需求與價格方面，攜帶印字式（交流AC，直流DC電源）的新產品動向居於關鍵地位，熱印字（THERMAL PRINTER）已有拉德芬與阿克烈特兩廠家計劃生產，其他廠家鑒於特殊處理用低與成本上的限制，以及售後服務仍有風險，還在觀望，印字式，表示式組合型式者也值得期待，與僅有印字式計算機之間的成本差距，目前爲七——十美元，俟差距更爲縮小之際，對買主來說，就將成爲極具吸引力的商品。

本港廠家大多在售後服務方面，負責保用一年，並在發貨當時，供應PRINTING HEAD的零件，以及對買主提供技術情報，如所上述，本港廠家今後究將徹底集中於低價格機，或寔合附加價值高的「流行式電算機」重視功能開發薄型液晶表示（LCD）嶄新的設計，佩件爲主體商品，或生產收音機，手錶等的複合商品，甚或朝向新設計的印字等高級製品發展，就一般廠家而言，目前應屬於摸索階段。（商言）

上週指數及成交額

星期二，杜鐘斯平均指數五〇二五點八九，新市場指數三七四點三五，全日成交二億三千萬股。

星期三，杜鐘斯平均指數五〇〇七點二三，新市場指數三七四點四一，全日成交二億九千萬股。

星期四，杜鐘斯平均指數五〇〇二點五一，新市場指數三七五點五七，全日成交二億七千萬股。

星期五，杜鐘斯平均指數五〇二八點四一，新市場指數三七六點一七，全日成交二億九千萬股。（桂新）

時裝節令人鼓舞
廠商獲大量訂單

製衣業商人捷報頻傳，謂在一週間時裝節的展出中，正接獲的訂單總額，或進行商議中的訂單總額，都令人相當鼓舞。

據一家廠商透露，接單額高達三百萬元。

參展的商號反映，最大宗的單額，是那些皮草公司。

據一家商號指出，截至週四中午爲止，已接獲的訂單高達五十萬元，而目前仍在商議中的單額，就高達三百萬元。

這些買家是來自瑞士、荷蘭、西德和美國。

又據另一家皮革公司負責人透露，約值一百萬元的皮革，是從日本和西歐買家訂下的，而其他的買家多屬新客。

一家皮革公司又說，目前已接獲比利時、西德、日本、斯堪的那維亞半島的訂單共二十萬元。而部份生意仍在接洽中，假若達成協議之後，單額會再度增加。

另一家皮革公司接獲美國、西德和日本的訂單共一百萬元。

至於一般成衣的接單情況也很樂觀。一個參展商號估計，從美國買家落單訂購的活躍程度顯示，單額可望超過五十萬元。

又據廠商透露，今年時裝節的特點，就是新買家來港人數增加，而且他們均來自新市場，這對拓展成衣出口貿易這一方面是相當重要的大前題。

絲質成衣的接單情況也令人滿意，晚裝和衫裙總值高達二十萬元。

生產中心主辦 自動剪裁研討

香港生產力促進中心……「GERBER剪裁系統」研討會，該研討會是由GERBER GARMENT TECHNOLOGY之國際營業經理韋士瑪（MR. R. KRETZMER）主持，在本中心旺角辦事處內舉行，時間由上午九時三十分至中午十二時，免費參加。

這個電腦控制自動剪裁系統是由GERBER成衣工藝公司爲服裝及室內裝飾業所發展的，多年來獲得先進國家內之成衣製造商普遍使用。這系統不單只使成衣製造裁剪操作自動化，並改良裁剪的品質及織物的利用。

有關該系統之操作情況的電影及幻燈片將於研討會中展出。由於座位有限，參加劵將以先到先得方式分發。

股市經濟版

雖會出現獲利回吐
股市上週大勢仍穩
指數續升六點交投億二千萬

閒話股市　凌雲

【本報特稿】這一週股市，承着前週氣勢，繼續向好，雖然曾因獲利回吐而小回，但結果一般比前週收市價爲高，恒生香港指數報四〇六・六五，升六・三五。遠東指數報一九四〇・二八，升四五・二四。金銀綜合指數報三五一・三〇，金指數報三五九・四二，銀指數報三六〇・四三。在大勢普呈穩好中，以地產類較出色。交投亦見活躍，成交總值爲一億二千六百餘萬元，茲將一週市況檢討如下：

週一市面資金缺乏出路，部份投入股市，而新搶仍續有落行，股市報升五點多，成交總值爲二千三百一十七萬元。

是日走勢，上午開市後，因有短線多頭獲利回吐，市價曾小回，上午十一時恒生香港指數報三九八・九七，跌一・三〇。上午預收市時又見買盤開始活躍，上午指數報四〇二・五一，升二・二四。午後，繼續上揚，恒生香港指數下午報四〇五・六五，升五・三八。較活躍股票收市價如下：滙豐收一七・一元，香港燈收五元，九龍燈收二〇・二元，電話收二九・三元，九龍倉收一三・四元，置地收六・六五元，怡和收一二・五元，會德豐收二・一七五元，和記黃埔收三・六二五元。

週二外圍行情報淡、英、美股均下跌，港市乘着前市氣勢，買盤甚盛，行情繼續上升，成交總值增至三千八百二十五萬元。

是日走勢，上午開市後，市勢即徐徐向上，上午恒生在香港指數報四〇六・八八，升一・二三，上午收市時報四一一・五〇，升五・八五。午後，因有獲利回吐，市價小回，但大勢仍穩，下午恒生香港指數報四一〇・一八，升四・五三。較活躍股票收市價如下：滙豐一七・四元，香港燈五・〇五元，九龍燈二〇・四元，電話二九・七元，九龍倉一三・八元。置地六・七五元，怡和一二・六元。和記黃埔三・六七五元。會德豐二・二元。

本港股票最近在倫敦市場收市中間價如下：滙豐一六・八五元，怡和一二・三元，和記三・六三元，會德豐二・一八元，置地六・六五元。

週三經多市不斷上揚的股市，已有獲利回吐，市價止漲回跌，交投亦轉弱，成交總值爲二千零一十六萬元。

是日走勢，上午開市後，即有大量賣盤湧現，價格徐徐下降，上午十一時恒生香港指數報四〇五・六八，跌四・五〇，上午收市時報四〇五・七八，跌四・四〇。午後，市勢轉定，恒生香港指數下午報四〇五・五七，全日指數與前市比較，跌四・六一。較活躍股票收市價如下：滙豐一七・一元，電話二九・四元，香港燈五・〇五元，九龍燈二〇・二元，九龍倉一三・六元，置地六・七元，怡和一二・三元，和記黃埔三・六元，會德豐二・一七五元。

本港股票週二在倫敦市場收市中間價如下：滙豐一七・一五元，怡和一二・三元，和記三・六五元，會德豐二・一七元，置地六・七七元。

週四股市在獲利回吐持續下，乘着前市頹勢，繼續報淡，成交總值爲二千零三十七萬元，指數下跌三點多。

是日走勢，上午開市後，即見散戶賣盤仍多，上午十一時恒生香港指數報四〇二・四八，跌三・〇九，上午收市時報四〇二・〇三，跌三・五四，午後市況轉穩，恒生香港指數下午報四〇二・二七，全日指數與前市比較，跌三・三〇。較活躍股票收市價如下：滙豐一六・八元，香港燈五元，九龍燈二〇・一元，電話二九・二元，九龍倉一三・六元，置地六・六元，怡和一二・二元，和記黃埔三・五五元，會德豐二・一七五元。

本港股票週三在倫敦市場收市中間價如下：滙豐一六・八五元，怡和一二・一五元，和記黃埔三・六元，會德豐二・一四元，置地六・六三元。

週五經兩市回落的股市，在游資缺乏出路下，買盤又復盛，行情止跌回升，交投亦見活躍，成交總值爲二千四百二十六萬元，走勢是先淡後好。

是日走勢，上午開市後，仍見獲利回吐者多，上午十一時恒生香港指數報三九九・九三，跌二・三四，上午預收市時買盤轉盛，上午收市時指數報四〇一・八七，跌〇・四〇。午後，市況續好，恒生香港指數下午報四〇六・六五，全日指數與前市比較，升四・三八。較活躍股票收市價如下：滙豐收一七・一元，置地收六・六五元，怡和收一二・五元，會德豐收二・一二五元，香港燈收五・〇五元，九龍燈收二〇・二元，電話收二九・二元，九龍倉收一三・九元，和記黃埔收三・六二五元。

紙商續補入期貨
對象日韓貨較多

【本報訊】年關雖近，洋紙商對個別品種繼續安排訂銷，而仍以日本及南韓貨爲對象。

洋紙商方面說：雖然歐洲印刷紙繼續有訂盤放來，同時，還個別比日貨價爲低，但就市銷環境與紙行訂貨安排看，訂購日、韓貨似比歐洲貨適應，事實上，若訂價差距不大時，日本貨及南韓貨接盤不會受很大的威脅，特別是一些水準高的日本印刷紙爲然。

最近，日本道林紙訂盤，七〇克花式起，每噸以五百一十美元至五百廿美元C・I・F・香港，在二月份安排付船，仍繼續成訂四、五百噸，日貨月來訂盤無變動。

日本商行方面表示：較早時，日本貨幣上升使紙張生產成本在輸出以美元計算，很難划算，故曾提高至五百三、四十美元，現在以上述價接單係使日本紙張在本港市銷能持續穩定，實際上，利潤相當低。

南韓道林紙，七〇克，每噸四百六十五美元C・I・F・香港，紙商安排訂入二百噸，屬於補充性質，價格無變動。

歲暮本港紙市着重清找貨帳，就初步情勢看，洋紙行貨帳雖比預期有個別緩慢，由於用家多提早處理，帳項問題無特情況發生，大致尚穩定。

台灣中國石油化工
與卜內門合資發展

【高雄廿七日中央社電】中國石油化學公司與英國卜內門公司（ICI）合作，在高雄大社石油化學工業區內，共同投資興建MMA（甲基丙烯酸甲脂）工廠，工程進行順利，預定今年七月完工，年產MMA一萬五千公噸，供應壓克力塑膠製造原料。

這座投資新台幣約五億元（中化公司及卜內門公司各半）的新工廠，與中化公司大社丙烯腈廠毗鄰，於去年動工興建，預定今年七月完工開始生產後，國內壓克力製造業者所需要的原料將可自給自足，不必仰賴國外進口。

MMA是採用甲基經基丙睛法，以氰化氫（製造丙烯睛的副產品）、丙酮、甲醇、硫酸爲原料，中化公司爲配合供應基本原料，將另外投資五億元設立年產二萬公噸的丙酮工廠，以達到一貫作業生產的目的。

半島集團委任雷理充當要職

【本報訊】半島集團總經理高治最近宣佈：委任雷理爲香港大酒店之大堂經理。

上市股份上週週息率

股票名稱	一月廿七日收市價	週息率	一月二十日週息率
聯合企業	五・九〇	八・四七	八・六二
凱聯	二・六二五	七・六二	七・八四
長江實業	五・四五	五・五〇	五・五六
捷聯	一・五〇	八・〇〇	八・二二
信昌	二・一二五	八・二四	八・三三
中華電力	二〇・二〇	四・七五	四・七〇
中華巴士	三三・〇〇	四・〇〇	四・〇六
均益倉	一三・八〇	三・二六	三・三一
莊士集團	一・四三	八・八〇	—
城市	三三・〇〇	八・二八	八・五五
城都	一・〇九	八・二六	八・九一
新海康	—	—	—
香港隧道	一〇・九〇	四・七七	四・七三
亞洲航業	三・九二五	一一・四六	一〇・八四
輝百美	〇・四三	（無息派）	—
遠東發展	一・二五	七・二七	七・三九
統一	一・四〇	二・八六	二・八六
嘉年	四・三五	一〇・三四	一〇・三四
青洲英坭	一七・四〇	二・三〇	二・三三
恒隆	三・六〇	八・〇六	八・一一
恒生銀行	一四七・〇〇	一・九三	一・九七
海港企業	一四・八〇	八・〇四	七・九九
協成行	〇・八七	九・二〇	九・三〇
港機工程	六七・〇〇	四・四八	—
電燈集團	五・〇五	四・一六	四・二二
中華煤氣	一九・八〇	四・〇三	四・〇五
九倉	一三・九〇	四・四六	四・七七
置地	六・六五	五・五六	五・六五
信託	二・四二五	五・八八	六・〇〇
滙豐	一七・一〇	三・六三	三・六七
大酒店	一二・五〇	三・四四	三・四七
電話	二九・二〇	五・〇六	五・〇七
油蔴地	二三・〇〇	四・五五	四・七二
合和	三・三〇	四・五五	四・八〇
新昌集團	一・九六	八・四二	八・五五
和寶	一・八二	三・八五	三・八三
和記黃埔	三・六二五	五・五二	五・五九
萬邦航業	—	—	—
太平洋	九・〇〇	二・〇〇	二・三七
怡和	一二・五〇	五・二八	五・五五
怡和証券	五・六五	七・二四	七・五八
建煌	〇・六二	九・六八	九・六八
九巴	四・四〇	六・三六	六・四七
連卡佛	四・八〇	六・六七	六・〇七
立興	三・九〇	一二・〇五	一二・〇五
利興	〇・九〇	八・八九	九・六四
廖創興	〇・九三	七・五五	七・八七
美漢	〇・八三	八・四三	八・七五
萬邦投資	三・九〇	八・九七	八・七五
美麗華	一七・三〇	四・三四	四・四一
梅真尼	—	—	—
南豐	六・七〇	四・四八	四・四四
南洋紗廠	—	—	—
新世界	一・四八	四・七三	五・〇七
東方海外	三・三〇	八・六四	八・五七
海外信託	二・三二五	六・四五	六・五二
保華	一・八九	六・三八	七・〇一
橡膠信託	一・八八	一〇・一一	一〇・二二
聯邦	一・七九	七・八二	八・〇〇
山帝國	一・〇〇	—	—
生力啤	一九・一〇	三・四六	三・四七
信德	一・一一	八・一二	八・四一
先施	一二・五〇	八・八〇	八・七三
星島報業	六・三五	八・三五	八・四八
新馬	一一・〇〇	一三・六四	—
南太平洋	〇・五四	—	—
南海紗廠	—	—	—
寶光	二・〇二五	四・八一	四・六三
新鴻基地產	五・〇五	七・三三	七・五五
新鴻基証券	一・四三	一〇・一四	一〇・三六
大新公和	二・一五	二・七九	二・八九
太古洋行	五・六五	五・三一	五・五〇
大昌	一・二四	六・〇五	六・三〇
大生	一・四四	六・二五	六・六二
泰盛	〇・九〇	七・七八	八・〇五
友聯銀行	八・三五	三・九二	四・〇九
華光地產	〇・七五	六・〇七	六・七六
華光航業	三・三五	六・六六	八・七九
屈臣氏	五・一〇	四・三一	四・四〇
會德豐A	二・二〇	六・八二	七・〇六
會德豐船務	三・三二五	一〇・三七	一〇・七七
南聯實業	一・九一	一三・〇九	一三・〇二
長江製衣	五・八五	一一・七九	一一・四〇

招生
百卅寄宿
基督教訓景嶺慕德小學暨幼稚園招三歲以上男女生①全日上課環境幽靜管教嚴格免學費②可會放及直升本會中學部③寄宿生假期食宿照常
電K481506日480600晚

招租
商住吉樓 約百呎三樓
租750號 德輔道西19至23號8樓二座 南向單邊 東南日曬 電K674175劉

商業
中聯 提防假冒
港島：北角書局街10號 5-627922 5-628973
九龍：彌敦道6號 3-632345 3-333532
黃寶主理 1958年創業 請認老字號

一流八米電影
新年貢獻
電話：K六六〇八九〇

聘請
男女後生
大機構請男女後生月薪四百五十元起有晉升機會刻苦耐勞爲合辦公時間內電話⑤二七七二六經理部洽

旅遊貿易
尖沙咀區聘請女練習生中學程度通英日語年十八至廿八有旅遊經驗更佳應徵備照履歷電話地址寄本報信箱B210

啟事
大知識
係和平的泉源，導你明白生存的意義，由荷羅基大師（GURU MAHARAJ JI）的門徒講述：一月30日晚八時中環大會堂高座；二月四日北角會議室；25日晚八時安樂園大廈。免費入座，歡迎參加。

靈光中福
電話：H二五三八五〇

防止癆病 人人有責
資助防癆 實利安全

銷數廣 效力大 收費廉
每段大字四個，小字三十四個，每天二元（日晚聯刊，每天四元），醫藥類每天三元，不折不扣，以四段爲限（聯刊不在此限）
涉及法律性廣告，請攜同身份証
洽刊處
（一）中華書報社總代理東源街八號地下
電話：二五四九五二・二三三八
（二）灣仔分行街十八號本報廣告部
電話：七二三九三〇・七二〇〇八
（三）灣仔道三號東英大廈壹零零室生記租務處
（四）旺角彌敦道二號東英大廈生記租務處
（五）油麻地上海街三九三號老實公司
（六）九龍城周生生金行有限公司（太子道四三二號）
（七）青山道周生生金行有限公司（青山道三六二號）
（八）油蔴地周生生金行有限公司（彌敦道二一一號）
（九）旺角周生生金行有限公司（彌敦道七二七號）
（十）深水埗周生生金行有限公司（大埔道四十七號）
（十一）紅磡周生生金行有限公司（蕪湖街九十九號）
（十二）佐敦道周生生金行有限公司（佐敦道三十七號L）
（十三）荃灣周生生金行有限公司（青山道一九五號C）
（十四）元朗周生生金行有限公司（青山道八十七號）
（十五）觀塘新區第二十六座地下十七號中華書行

擁有最多讀者的工商晚報
刊登廣告・影响力大
5-280708
5-279307
兩個就夠晒數

西德總理促非共國 七月經濟高峯會議

要求歐市領袖七月初先行籌備

【波昂廿八日美聯社電】據星期六消息，舒密特總理已致函給主要的非共產工業國領袖，邀請他們參加今夏在波昂召開的第四屆經濟高峯會議。

據悉，這些邀請信是於上星期三日寄出給卡特總統、加拉漢首相、戴斯登總統、杜魯多總理、安特里奧提總理及福田赳夫首相的。

會議日期可能是在七月下半月。舒密特並要求歐洲共市的領袖，七月初在漢堡舉行此次會議的籌備會議。

以前的經濟高峯會議是分別在法國的蘭布烈（一九七五）、波多黎各（一九七六）及倫敦（一九七七）舉行的。

雖然議程尚未詳細擬好，但討論的事項，將會包括世界的經濟，工業國與發展中國家間的關係，及貨幣問題。

埃外長指以埃有大裂縫

中東和平必須數月始能達成

【開羅廿八日美聯社電】埃及外長甘茂星期六表示：埃及與以色列的中東和談仍然存在「一個大裂縫」，預料還需要數月時間，才能達成一項全面的中東協定。

甘茂說，他對沙達總統下週往訪美國期間，能夠就中東和平協議作出安排感到懷疑。

今天較早時當局已正式宣佈沙達將會前往華盛頓，會晤卡特總統，料兩國元首將分別於下週六及週日，在馬利蘭州總統渡假的大衛營，進行會商，討論中東問題。

華盛頓方面消息靈通人士週五謂：中東和談，經過以埃兩國領袖舉行幕後談判之後，已有進展，某些報告更稱：和談協議已接近達成階段。

據華盛頓方面消息稱：以色列已願意在巴勒斯坦問題上作出讓步，允許居於約但河西岸與加薩地帶的巴勒斯坦人，在決定他們本身前途的問題上擔當一個角色。

而埃及將不再堅持以色列「完全」撤出於一九六七年，中東戰爭時佔領的所有阿刺伯土地，作爲交換。

埃及消息靈通人士說：埃及已從美國人處接獲以色列重新修訂的中東和談原則聲明的「大綱」，這些原則聲明旨在導致簽訂和平條約。

自以埃政治會談於本月十八日陷於僵局以來，美國助理國務卿阿瑟頓一直扮演斡旋角色，往返埃、以進行幕後談判，並協助以色列重新修訂和平協議草案，預料他會於下週一携同這草案飛赴開羅。

消息靈通今士表示：阿瑟頓準備於星期二會見甘茂，或許會與沙達會談，假如他這次會談有顯著進展跡象的話，以國外長韋斯曼亦將會前來開羅，重新與埃及舉行軍事會議，希望能夠就以色列撤出西奈半島問題達成協議。

埃及現正向多個阿剌伯及非洲國家，尋求對沙特倡議的和平行動的支持。

開羅報章星期六稍後稱：沙達總統與沙特國王卡利德曾於週六互通電話，據說在他們討論的多項問題上，雙方觀點「完全一致」，但未悉他們所討論的內容。

報章謂：他們兩人通話時間超過五分鐘，同時埃及副總統麥巴雷克亦在場聆聽他並向沙達報告他較早時與沙特王儲花德會晤的情況。麥巴雷克現正在沙特阿伯國家進行訪問。

我茶葉輸出量提高 紡織品銷美增幅大

稻米單位產量遠勝中共

【台北廿八日路透社電】中央社今日稱：中華民國在一九七七年出口的茶葉超過二萬一千零三十四公噸，比前年增加六百五十一點八公噸。

中央社引述茶葉出產公司一名發言人的說話表示：這種輕微的增長是由於咖啡的價格在世界市場上升所致。

【華盛頓廿七日中央社電】據美國農業部一項刊物說，據估計，一九七七年中華民國台灣區每公頃稻米產量爲四點八公噸，比中共控制下的中國大陸的產量多出大約百分之三十。

去年十二月的美國農業部「外國農業通告」中所列世界稻米產量表顯示。一九七七年中華民國台灣區每公頃稻米計劃生產量，比一九七六年的初步統計數字略低。

該表顯示：一九七六年台灣區的產量爲每頃四點五三公噸。

這項農業部刊物指出，一九七七年中國大陸每公頃產量僅爲三點五四公噸，兩相比較，同一年中華民國台灣區的產量幾乎高出百分之三十。

表中並顯示一九七四年中華民國台灣區的產量統計爲每公頃四點二七公噸，一九七五年爲四點一四公噸。

上述數字被認爲比四年來任何各年的世界平均產量爲高，一九七四年世界平均產量爲二點四公噸，一九七五年爲二點五二公噸，一九七六年爲二點四六六公噸，一九七七年爲二點五三公噸。

一九七四年中國大陸每公頃稻米產量爲三點五一公噸，一九七五年爲三點五六公噸，一九七六年爲三點五零公噸。

【華盛頓廿七日中央社電】美國商務部本週宣佈，一九七七年十一月中華民國曾輸運五千一百三十萬方碼的棉、羊毛及人造纖維紡織品至美國。

一九七七年一至十一月中華民國輸美紡織品總數量爲六億三千一百二十萬方碼，比一九七六年同期增加四千兩百十萬方碼。

在輸美紡織品四個主要供應國家地區中，去年祇有中華民國和日本的輸美數量增加。另外香港和韓國則分別減少輸出六千七百一十萬方碼及五千七百二十萬方碼。

一九七七年一至十一月日本輸美紡織品比前一年增加一億七千三百七十萬方碼。

去年一至十一月美國輸入紡織品總數量爲四十七億一千五百餘萬方碼，比前年同期減少五千兩百七十萬方碼。不過，去年輸入總價值則自一九七六年的四十五億五百七十萬美元增加至四十九億七千五百二十萬美元。

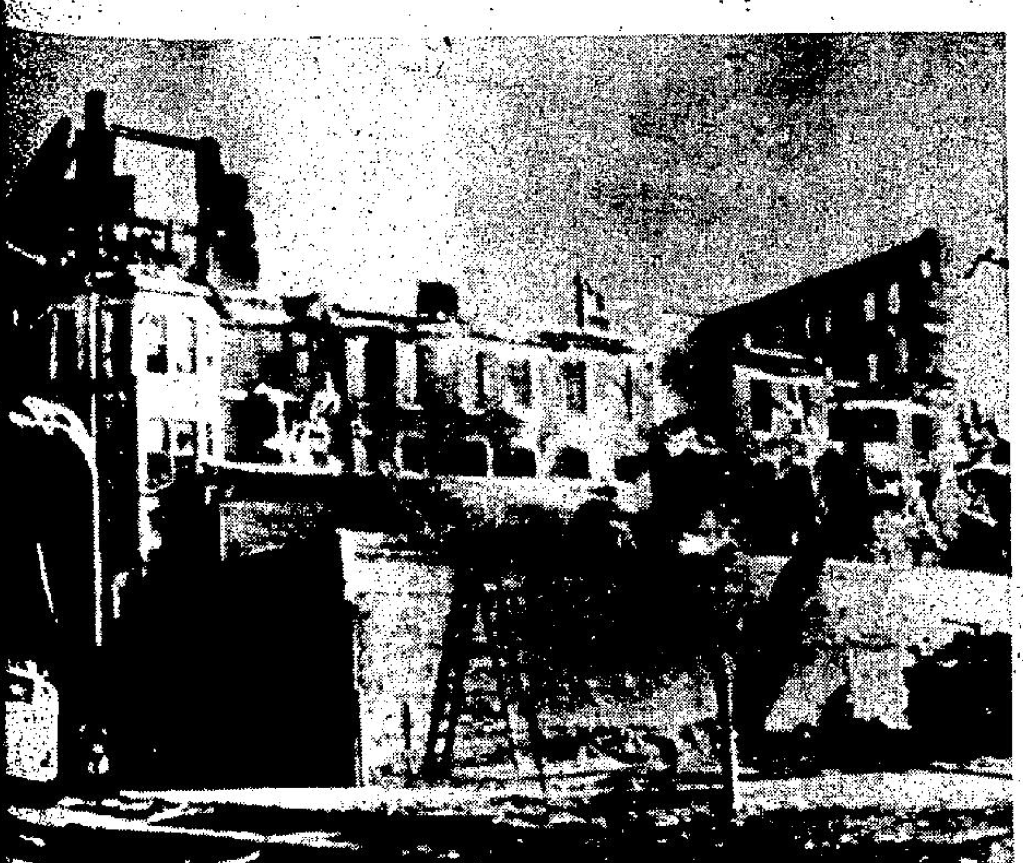

美酒店大火 美國堪薩斯市中心，具歷史性的「高斯」酒店，本月廿八日早晨發生大火，最少有九人喪生及多人受傷。預料會在瓦礫中發現更多罹難者的屍體。消防員暫時擱置搜索行動，因恐怕這座有近百年歷史的建築物可能會倒榻。（美聯社）

美最古舊酒店大火

最少十三人已罹難

【米蘇里·堪薩斯市廿八日合衆國際社電】此間最古舊酒店之一的「高斯」酒店，週六凌晨發生大火，有十數人葬身火海，數十名年老住客在刺骨的嚴寒氣溫中無地棲身。

消防員已發現十三具屍體，警方相信會陸續發現更多罹難者的屍體。

約有一百人在嚴寒氣溫中逃出火場，並被帶往救世軍中心暫住。

消防員的灌救工作，因氣溫跌至攝氏零下十一度而受阻。

消防員抵達火場時救出卅五至四十人，然而刻仍未獲悉居住在酒店內的正確人數。

目擊人士稱：酒店的南翼損毀最嚴重，這座酒店的歷史遠至在內戰前，同時在堪薩斯市合併前興建。酒店的北翼仍然屹立不倒，同時顯然祇有數人留在骸處。

【米蘇里·堪薩斯市廿八日法新社電】在此間具一百一十年歷史並被視爲歷史性文物的「高斯」酒店今日發生的大火中，最少有十三人喪生。該處住有約一百四十名老人。

消防當局稱：其中四名罹難者由該座六層高的建築物的窗門跳下逃生時不幸喪生，刻仍未立即獲悉受傷人數。

美國季常何其多

千二百萬小丈夫 閫令苛嚴常遭打

【華盛頓廿八日法新社電】史添勿斯博什及曾爲過一本專論河東獅吼的書的蘭格勒博士發表一個新報告稱：在美國，有一千二百萬名丈夫是經常被妻子打，但他們由於怕被嘲笑，所以很少會說出來。

該報告指出：被老婆打的情形大多是矮小的男子與高大的女子結婚，殘廢者及年齡比妻子大很多的丈夫。

瑞士法院下令禁制 蘇俄流亡作家存欵

【蘇黎世廿八日美聯社電】據瑞士報紙星期六日載稱，瑞士法院已把流亡的蘇俄作家蘇辛尼津的瑞士銀行戶口禁制，要待繳清所得稅之後才能解封，該戶口的期欵約有二百萬元。

蘇辛尼津的律師證實蘇黎世地方法院已下令封鎖該賬戶。但律師對徵稅之事提出抗辯。他說，由一九七四至一九七六年在瑞士居住的蘇辛尼津於遷居美國之前，已付淸了他應繳交瑞士政府的一切稅欵。

據蘇黎世報紙說，它於星期五日接到法院禁制令的副本，這份文件沒有註明日期，也不知道是由甚麼地方或由誰人寄出的。

瑞士稅務局雖然同意這筆錢是由蘇辛尼津爲俄人設立的，不須納稅的社會基金所有，但稅局仍覺得這是一份入息，所以要徵稅。

法院或稅務局官員星期六日都沒有對此事發表官方的評論。

卡特承認核子衛星 亦會在太空中爆炸

【華盛頓廿八日路透社電】總統卡特在今天發表的訪問中承認美國核子動力衛星也曾在太空爆炸。

他沒有說出事件在何時發生及總共有多少衛星發生爆炸。

但他稱，美國衛星爆炸及蘇俄衛星最近在加拿大上空爆毀的事件，顯示需要足夠的保護措施來防止太空上的核子爆炸危及人類。

冰封火車 一列由芝加哥開往佛羅列達州的火車，在西印第安拿被冰雪封鎖去路，六十名乘客只好在車上渡宿一宵。（美聯社）

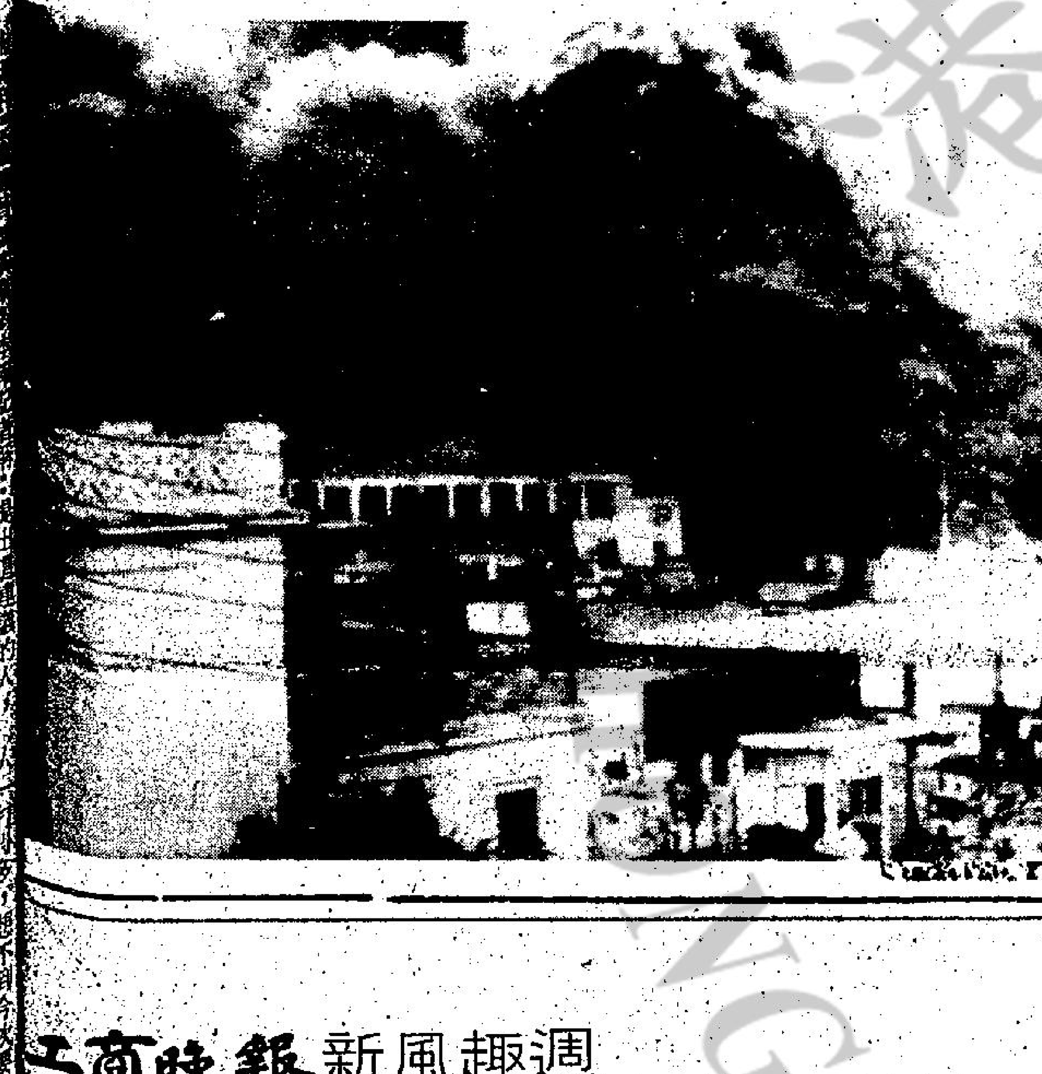

暴動 星期四當突尼西亞工會的工人由罷工而演變爲流血的暴動中，一場大火的濃煙籠罩着突尼斯一個工廠區。（美聯社）

蘇俄武器古巴軍隊介入

衣索匹亞內戰激烈緊張

【衣索匹亞·亞的斯亞貝巴廿八日美聯社電】消息靈通人士週六在此間稱：獲古巴部隊及蘇俄軍事顧問支持的爲數約十二萬名衣索匹亞正規部隊及民兵，已在衣索匹亞與加登地區集結，準備發動反攻，在未來三週內將獲索馬里支持的軍事勢力逐出該區。

他們稱：與此同時，奉克里姆林宮命令空運及海運往衣索匹亞的蘇俄先進武器，其中大部分已運抵處於備戰狀態的奧加登南部戰線。

他們報導：目前約有三千名古巴部隊及一千五百名蘇俄軍事顧問在衣索匹亞。最近的美國情報估計顯示有二千名古巴人及一千名蘇俄人。

據悉古巴的艾發亞將軍在策劃衣索匹亞反擊行動方面扮演領導的角色。據報艾豪亞是在安哥拉內戰中指揮古巴協助人民運動部隊獲勝的首腦人物。

上述消息靈通人士同時証實：兩週前在衣索匹亞控制奧加登附近的赫雅市，曾發生試圖暗殺衣索匹亞強人馬里安中校及古巴國防部長卡斯特羅的事件。

據報當他們的車隊駛經上述古老舊城附近時，被人投擲一枚炸彈，在他們的汽車後面的一輛汽車被炸毀，據報有五名古巴人及一名蘇俄人喪生。

他們稱：自從上述事件後，馬里安未有公開露面，儘管相信他未有受傷。

他們稱，與此同時，政府「買兒」殺害政敵的行動仍在衣索匹亞進行，雖然「我們見到很少屍體倒臥在亞的斯亞貝巴的街道上」。他們稱：假若官方報導是正確的話，在過去兩或三個月內，約有七百人被殺害。

英花花公子式新裝 星期五在巴黎舉行的七八年春夏時裝展覽中，模特兒穿着一套「英國花花公子裝」，緞質衫褲套裝配以襯花的草帽，一身浪漫放蕩的打扮。（美聯社）

青年夫婦用信用卡

騙九萬美元終被拘

【聖地牙哥廿八日合衆國際社電】一對年青夫婦星期六被捕，並控利用四十張無效之信用卡支付估計約九萬美元的賬單。

該對夫婦是卅三歲的堅列地及卅一歲的妻子納他妮，他們在起訴中被指以信用卡支付皮裘、珠寶、歐遊費用及其他貨品。

在十一項控罪中並沒有列出有關金錢數目，但一名官員稱該對夫婦用去超過九萬美元。

玻基斯稱，這對聖地牙哥夫婦先以支付小額賬單獲得信用後，便以自己及他人的名字領取信用卡。

堅列地夫婦被控於七三年十二月卅一日至七六年二月七日這段期間內，用不正當手段獲得旅歐機票。

據說他們在六個月之歐遊期間，全以信用卡支付高級酒店賬目。

玻基斯稱，在歐遊時，他們共耗費二萬美元。

堅列地常以一個海事官員姿態出現，另外有一次，他在信用卡申請表上填上工程師，但實際上他只是一個百科全書推銷員。

雪中露營被困 百八小童獲救

【底特律廿八日路透社電】直昇機今天拯救出一百八十二名被橫掃中西部的大風雪困在自然保護區達兩日的小童。

這群由十一至十二歲的小童，星期一在此間以西五十哩（八十公里）之地露營，剛巧碰上大風雪，他們應該昨天與四十名監督同到家裡的，但他們沒法越過積雪前進。

官員稱，當直昇機到他們那裡時，他們正在溫室內而且健康良好。

伊拉克將不出席 反沙達高峯會議

【塞浦路斯尼科西亞廿八日美聯社電】據星期六的消息稱：伊拉克將不參加定於下星期在阿爾及爾召開的反沙達中東和平主動的阿刺伯強硬派國家高峯會議。

科托通訊社引述伊拉克政府發言人在巴格達的談話稱：伊拉克政府已決定不參加這個反沙達和平主動的高峯會議，伊拉克認爲有些與會國家的態度過於溫和。

【阿爾及爾廿八日法新社電】阿爾及爾官方今晚証實：阿刺伯強硬派國家第二次反沙達中東和平主動的高峯會議，定於二月二日及三日在此間舉行。

參加者包括阿爾及利亞、叙利亞、利比亞、南也門及巴勒斯坦解放組織。他們曾於上月在利比亞的黎波里召開第一次同類高峯會議。當時會議結束後成立了一個「強硬派陣營」。

法總統戴斯登宣佈 希臘後年加入共市

【巴黎廿八日路透社電】法國總統戴斯登今日稱：希臘在一九七九年底可能成爲歐洲共同市場會員國。

他與希臘總理卡拉曼里斯共進午餐後向記者稱：希臘入會的談判已進入最後階段。

一名共市高級官員昨日在布魯塞爾稱：他預料希臘不會在一九八一年前取得會員籍。

負責擴大共市的專員納泰尼稱：有關希臘入會的談判會在二月十日展開。
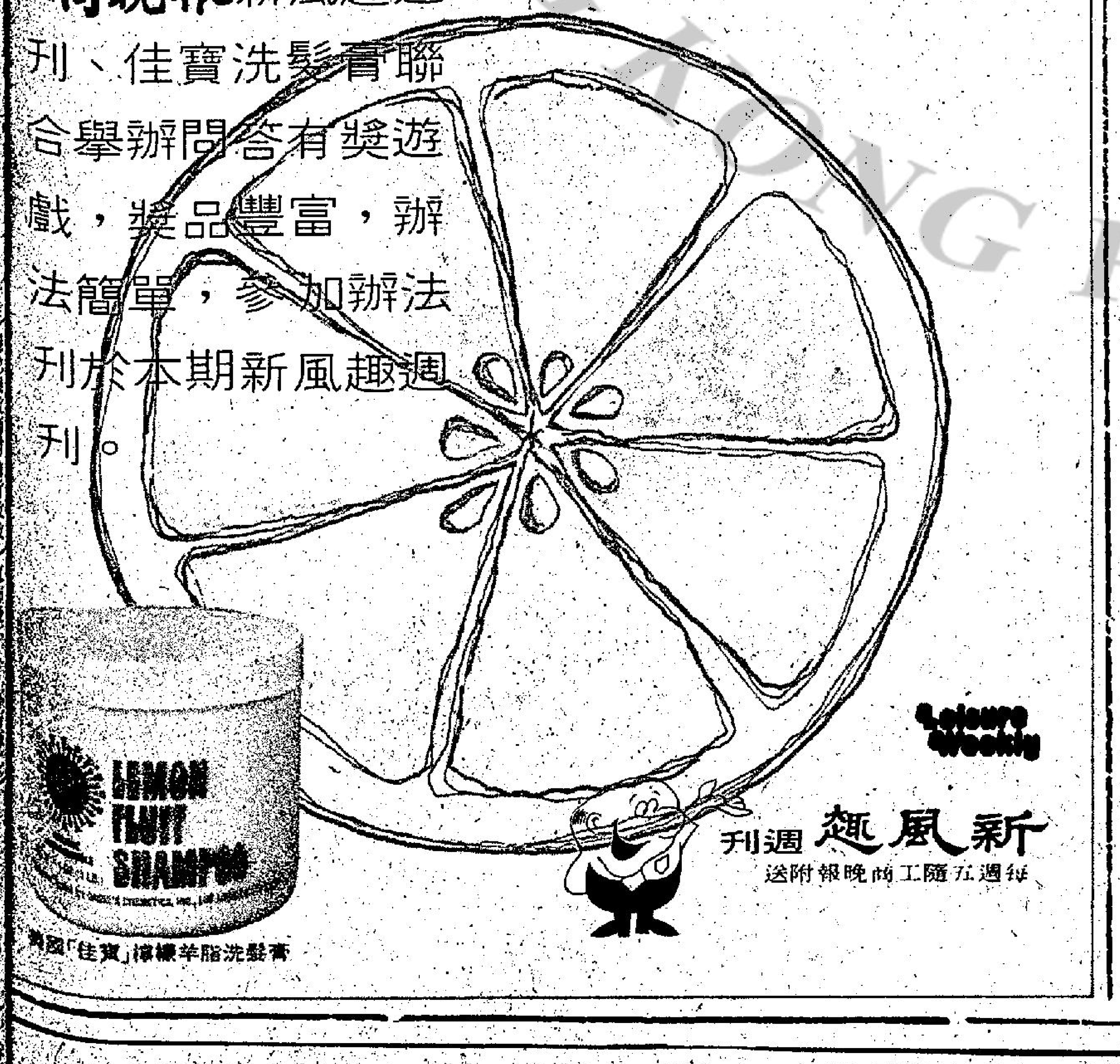
戴斯登今日稱：他已採取有助於加速希臘入會的行動。